

# 2da

# Encuesta Nacional de Juventudes Costa Rica 2013

Consejo Nacional de Política Pública de la Persona Joven



## Informe de Principales Resultados



**2da**

**Encuesta Nacional  
de Juventudes  
Costa Rica 2013**



**Informe de  
Principales  
Resultados**

# Créditos

## Producción

Consejo Nacional de la Política  
Pública de la Persona Joven

## Equipo coordinador de la Segunda Encuesta, Consejo de la Persona Joven

Kenneth Carpio Brenes, Director Ejecutivo  
Johanna Astrid Arce Sancho, Coordinadora Unidad de Investigación  
Jorge Segura Arias, Unidad de Investigación  
Xiomara López Matamoros, Unidad de Investigación

## Equipo técnico

Johanna Astrid Arce Sancho, Consejo de la Persona Joven  
Jorge Segura Arias, Consejo de la Persona Joven  
Xiomara López Matamoros, Consejo de la Persona Joven  
Evelyn Durán Porras, Asesora en Juventud, Fondo de Población de las Naciones Unidas  
Paola Omodeo Cubero, Consultora, Fondo de Población de las Naciones Unidas

## Empresa Consultora

Fieldwork Data Services (FDS)

## Colaboración

Cristian Vargas Sandí, Fondo de Población de las Naciones Unidas  
Gabriela Rodríguez Hernández, Fondo de Población de las Naciones Unidas

## Arte e Impresión

Calderón y Alvarado S.A.



305.235

C755s Consejo Nacional de Política Pública de la Persona  
Joven.

Segunda encuesta nacional de juventudes: informe de principales resultados [recurso electrónico] /  
Consejo Nacional de Política Pública de la Persona  
Joven, 2013.

1disco: pdf; 3.69 Mb

ISBN 978-9968-779-30-2

1. Juventud - Costa Rica - Estadísticas. 2.  
Juventud - Costa Rica - Encuestas. I. Título.

## AGRADECIMIENTOS

La Segunda Encuesta Nacional de Juventudes se logró gracias al aporte de múltiples personas e instituciones, interesadas en acercarse a la realidad de las personas jóvenes por medio de la investigación. El Consejo de la Persona Joven agradece:

***A todas las personas jóvenes que participaron de la Segunda Encuesta, brindándonos sus opiniones, dándonos a conocer sus realidades y sueños. Gracias a todos ellos y ellas por su sinceridad y confiar en este estudio.***

Un agradecimiento especial al Fondo de Población de Naciones Unidas, por su acompañamiento durante la revisión del cuestionario, así de su apoyo en la divulgación de la aplicación de la Segunda Encuesta de Nacional de Juventudes, en especial a Patricia Salgado Muñoz, Representante Auxiliar y a Evelyn Durán Porras, Asesora en Juventud.

A las instituciones que han apoyado el proceso de manera particular al Instituto Nacional de Estadísticas y Censos (INEC), les agradecemos su apoyo y asesoría en la confección de la muestra, y la Escuela de Estadística de la Universidad de Costa Rica, por su asesoría técnica y acompañamiento.

A los y las especialistas, investigadores, expertos en juventud e investigación que brindaron su aporte al diseño metodológico de este estudio.

A las autoridades, funcionarios y funcionarias del Consejo Nacional de la Persona Joven, que ofrecieron su aporte a este proyecto institucional, en cada una de sus fases.

A los jefes, funcionarios y funcionarias del Ministerio de Cultura y Juventud y del Viceministerio de Juventud, por apoyar esta iniciativa.

Un agradecimiento especial a todas las personas voluntarias que brindaron su aporte en algunas de las fases del estudio.

## DEDICATORIA

A Emilia Alvarado Córdoba, Josué Aguilar Aguilar, Orlando Fernández Jiménez, Víctor Hugo Cordero Murillo y a Francisco Calvo Rodríguez por su aporte al trabajo institucional en juventud por más de treinta años.

En memoria a Fernando Eduarte Campos.



# PRESENTACIÓN

Durante la Primera Conferencia Regional sobre Población y Desarrollo de América Latina y el Caribe, que tuvo suceso en Montevideo en agosto del 2013, los países de la región hicieron un especial énfasis en la necesidad de generar información oportuna, de calidad y desagregada, como herramienta fundamental para desarrollar políticas públicas adecuadas a los distintos grupos poblacionales. Este anhelo es congruente con los Objetivos del Milenio y los esfuerzos pendientes que reconocen los desafíos que tenemos aún en materia de desarrollo con enfoque de derechos humanos, y en el particular, con enfoque de juventud.

En apoyo a estas aspiraciones y en consecuencia a los esfuerzos que Costa Rica, mediante distintas instituciones, ha sostenido para generar una mejor comprensión de sus habitantes, el Consejo de la Persona Joven se enorgullece de presentar los resultados de la Segunda Encuesta Nacional de Juventudes. Hemos logrado que desde la institucionalidad en juventud, se de continuidad a un esfuerzo de investigación de implicaciones nacionales, que nos coloca en una posición de privilegio y a la vez de mucha responsabilidad, ya que estos resultados vendrán a nutrir las políticas públicas y las acciones que desde la sociedad civil se plateen con objetivos atinentes a las personas jóvenes.

Hacemos este lanzamiento en el marco de la celebración del Día Internacional de la Juventud, como muestra del fortalecimiento de nuestro ejercicio de rectoría, pues esta iniciativa nace de la mano del UNFPA con la elaboración de la Primera Encuesta en el 2007, y hoy es un proyecto financiado y gestionado enteramente por la institución. Como resultado tenemos un estudio nacional sobre juventudes que incluye educación, trabajo, uso del tiempo, esparcimiento, deporte y arte, salud, familia, integridad personal, organización y participación, tecnología de la información y comunicación, e institucionalidad democrática.

Finalmente quiero agradecer a todas las personas e instituciones que se han involucrado en este proyecto, a la Unidad de Investigación del CPJ, los funcionarios y las funcionarias de la institución, pero sobre todo a cada una de las personas jóvenes que manera solidaria nos regalaron su tiempo para compartirnos y así ayudarnos a comprender mejor la Costa Rica que tenemos.

**Kenneth Carpio Brenes**

Director Ejecutivo

Consejo de la Persona Joven





# ÍNDICE GENERAL

<b>Presentación</b> .....	<b>5</b>
<b>1. Introducción</b> .....	<b>15</b>
<b>2. Aspectos metodológicos</b> .....	<b>19</b>
2.1 Objetivos de la Segunda Encuesta Nacional de Juventudes.....	<b>20</b>
2.2 Del procedimiento en general .....	<b>20</b>
2.3 Diseño de la muestra .....	<b>22</b>
2.4 Cuestionario .....	<b>24</b>
2.5 Desarrollo del trabajo de campo.....	<b>26</b>
2.6 Ponderación de la base de datos .....	<b>26</b>
2.7 Recomendaciones para el uso e interpretación de los datos .....	<b>26</b>
<b>3. Caracterización de la Población</b> .....	<b>27</b>
<b>4. Educación y formación</b> .....	<b>33</b>
<b>5. Trabajo</b> .....	<b>45</b>
<b>6. Familia y relaciones de pareja</b> .....	<b>59</b>
<b>7. Salud</b> .....	<b>69</b>
<b>8. Sexualidad</b> .....	<b>81</b>
<b>9. Percepción de los derechos</b> .....	<b>93</b>
<b>10. Identidades</b> .....	<b>97</b>
<b>11. Uso del tiempo y tecnologías</b> .....	<b>107</b>
<b>Anexos</b>	
Anexo 1: Cuestionario .....	<b>117</b>

# ÍNDICE DE CUADROS

	Pag.
CUADRO No 1: COSTA RICA: PERSONAS JÓVENES DE 15 A 35 AÑOS, SEGÚN GRUPO DE EDAD. 2013	28
CUADRO No 2: COSTA RICA: PERSONAS JÓVENES DE 15 A 35 AÑOS, SEGÚN ESTADO CIVIL. 2013	29
CUADRO No 3: COSTA RICA: PERSONAS JÓVENES DE 15 A 35 AÑOS, SEGÚN NIVEL DE EDUCACIÓN. 2013	30
CUADRO No 4: COSTA RICA: NACIONALIDAD DE LAS PERSONAS JÓVENES DE 15 A 35 AÑOS, POR SEXO. 2013	30
CUADRO No 5: COSTA RICA: PERSONAS JÓVENES DE 15 A 35 AÑOS POR GRUPO DE EDAD SEGÚN NACIONALIDAD. 2013	31
CUADRO No 6: COSTA RICA: PERSONAS JÓVENES MIGRANTES DE 15 A 35 AÑOS POR SEXO, SEGÚN EL ESTADO DE LA DOCUMENTACIÓN. 2013	31
CUADRO No 7: COSTA RICA: CONDICIÓN DE ESTUDIO DE PERSONAS JÓVENES DE 15 A 35 AÑOS POR SEXO, SEGÚN GRUPO DE EDAD. 2013	34
CUADRO No 8: COSTA RICA: CONDICIÓN DE ESTUDIO DE PERSONAS JÓVENES DE 15 A 35 AÑOS, POR SEXO SEGÚN ZONA DE RESIDENCIA. 2013	35
CUADRO No 9: COSTA RICA: PERSONAS JÓVENES DE 15 A 35 AÑOS POR SEXO, SEGÚN NIVEL DE ESCOLARIDAD. 2013	35
CUADRO No 10: COSTA RICA: PERSONAS JÓVENES DE 15 A 35 AÑOS POR GRUPO DE EDAD, SEGÚN NIVEL DE ESCOLARIDAD. 2013	36
CUADRO No 11: COSTA RICA: PERSONAS JÓVENES DE 15 A 35 AÑOS POR SEXO, SEGÚN LA PRINCIPAL RAZÓN POR LA QUE NO ESTUDIA. 2013	37
CUADRO No 12: COSTA RICA: PERSONAS JÓVENES DE 15 A 35 AÑOS POR GRUPO DE EDAD, SEGÚN RAZONES POR LAS QUE NO ESTUDIAN. 2013	38
CUADRO No 13: COSTA RICA: PERSONAS JÓVENES DE 15 A 35 AÑOS POR ZONA, SEGÚN LA PRINCIPAL RAZÓN POR LA QUE NO ESTUDIAN. 2013	39
CUADRO No 14: COSTA RICA: SITUACIONES QUE HAN VIVIDO LAS PERSONAS JÓVENES DE 15 A 35 AÑOS EN LOS CENTROS EDUCATIVOS. 2013	40
CUADRO No 15: COSTA RICA: SITUACIONES QUE HAN VIVIDO LAS PERSONAS JÓVENES DE 15 A 35 AÑOS EN LOS CENTROS EDUCATIVOS, POR GRUPO DE EDAD. 2013	40
CUADRO No 16: COSTA RICA: SITUACIONES QUE HAN VIVIDO LAS PERSONAS JÓVENES DE 15 A 35 AÑOS EN LOS CENTROS EDUCATIVOS, POR SEXO. 2013	41
CUADRO No 17: COSTA RICA: PERSONAS JÓVENES DE 15 A 35 AÑOS QUE HAN VIVIDO SITUACIONES DE INTIMIDACIÓN O ACOSO EN LOS CENTROS EDUCATIVOS, POR SEXO. 2013	42
CUADRO No 18: COSTA RICA: PERSONAS JÓVENES DE 15 A 35 AÑOS QUE HAN VIVIDO SITUACIONES DE INTIMIDACIÓN O ACOSO EN LOS CENTROS EDUCATIVOS, POR GRUPO DE EDAD. 2013	43
CUADRO No 19: COSTA RICA: PERSONAS JÓVENES DE 15 A 35 AÑOS QUE HAN VIVIDO SITUACIONES DE INTIMIDACIÓN O ACOSO EN LOS CENTROS EDUCATIVOS, POR ZONA. 2013	43
CUADRO No 20: COSTA RICA: EXPECTATIVAS EN EDUCACIÓN DE LAS PERSONAS JÓVENES DE 15 A 35 AÑOS, POR SEXO. 2013	44
CUADRO No 21: COSTA RICA: EXPECTATIVAS EN EDUCACIÓN DE LAS PERSONAS JÓVENES DE 15 A 35 AÑOS, POR ZONA. 2013	44
CUADRO No 22: COSTA RICA: PERSONAS JÓVENES DE 15 A 35 AÑOS QUE TRABAJAN, POR SEXO. 2013	46
CUADRO No 23: COSTA RICA: CONDICION DE EMPLEO DE LAS PERSONAS JÓVENES DE 15 A 35 AÑOS, POR GRUPO DE EDAD. 2013	46
CUADRO No 24: COSTA RICA: CONDICION DE EMPLEO DE LAS PERSONAS JÓVENES DE 15 A 35 AÑOS, POR ZONA. 2013	47

	Pag.
CUADRO No 25: COSTA RICA: PERSONAS JÓVENES DE 15 A 35 AÑOS DESOCUPADAS O DESEMPLEADAS, POR SEXO. 2013	47
CUADRO No 26: COSTA RICA: PERSONAS JÓVENES DE 15 A 35 AÑOS DESOCUPADAS O DESEMPLEADAS, POR GRUPO DE EDAD. 2013	48
CUADRO No 27: COSTA RICA: PERSONAS JÓVENES DE 15 A 35 AÑOS DESOCUPADAS O DESEMPLEADAS, POR ZONA. 2013	48
CUADRO No 28: COSTA RICA: PERSONAS JÓVENES DE 15 A 35 AÑOS QUE DESEAN Y PODRÍAN COMENZAR A TRABAJAR, POR SEXO. 2013	49
CUADRO No 29: COSTA RICA: PERSONAS JÓVENES DE 15 A 35 AÑOS QUE DESEAN Y PODRÍAN COMENZAR A TRABAJAR, POR GRUPO DE EDAD. 2013	50
CUADRO No 30: COSTA RICA: PERSONAS JÓVENES DE 15 A 35 AÑOS QUE DESEAN Y PODRÍAN COMENZAR A TRABAJAR, POR ZONA. 2013	50
CUADRO No 31: COSTA RICA: RAZONES POR LAS QUE LAS PERSONAS JÓVENES DESOCUPADAS O DESEMPLEADAS DE 15 A 35 AÑOS NO HAN CONSEGUIDO TRABAJO, POR SEXO.2013	51
CUADRO No 32: COSTA RICA: RAZONES POR LAS QUE LAS PERSONAS JÓVENES DESOCUPADAS O DESEMPLEADAS DE 15 A 35 AÑOS NO HAN CONSEGUIDO TRABAJO, POR GRUPO DE EDAD. 2013	51
CUADRO No 33: COSTA RICA: RAZONES POR LAS QUE LAS PERSONAS JÓVENES DESOCUPADAS O DESEMPLEADAS DE 15 A 35 AÑOS NO HAN CONSEGUIDO TRABAJO, POR ZONA.2013	52
CUADRO No 34: COSTA RICA: PERSONAS JÓVENES DE 15 A 35 AÑOS SEGÚN CATEGORÍA OCUPACIONAL, POR SEXO. 2013	52
CUADRO No 35: COSTA RICA: PERSONAS JÓVENES DE 15 A 35 AÑOS SEGÚN CATEGORÍA OCUPACIONAL, POR GRUPO DE EDAD.2013	53
CUADRO No 36: COSTA RICA: PERSONAS JÓVENES DE 15 A 35 AÑOS SEGÚN CATEGORÍA OCUPACIONAL, POR ZONA. 2013	53
CUADRO No 37: COSTA RICA: PERSONAS JÓVENES DE 15 A 35 AÑOS QUE TRABAJAN SEGÚN TIPO DE OCUPACIÓN, POR SEXO. 2013.	54
CUADRO No 38: COSTA RICA: PERSONAS JÓVENES DE 15 A 35 AÑOS QUE TRABAJAN SEGÚN TIPO DE OCUPACIÓN, POR GRUPO DE EDAD. 2013.	54
CUADRO No 39 COSTA RICA: PERSONAS JÓVENES DE 15 A 35 AÑOS QUE TRABAJAN SEGÚN TIPO DE OCUPACIÓN, POR ZONA. 2013.	55
CUADRO No 40: COSTA RICA: PERSONAS JÓVENES DE 15 A 35 AÑOS POR SEXO, SEGÚN DERECHOS LABORALES Y DEDUCCIONES SALARIALES. 2013	55
CUADRO No 41: COSTA RICA: PERSONAS JÓVENES DE 15 A 35 AÑOS POR GRUPO DE EDAD, SEGÚN DERECHOS LABORALES Y DEDUCCIONES SALARIALES. 2013	56
CUADRO No 42: COSTA RICA: PERSONAS JÓVENES DE 15 A 35 AÑOS POR ZONA, SEGÚN DERECHOS LABORALES Y DEDUCCIONES SALARIALES. 2013	56
CUADRO No 43: COSTA RICA: PERSONAS JÓVENES DE 15 A 35 AÑOS QUE TRABAJAN Y DESEAN PERMANECER EN SU TRABAJO ACTUAL, POR SEXO. 2013	57
CUADRO No 44: COSTA RICA: PERSONAS JÓVENES DE 15 A 35 AÑOS QUE TRABAJAN Y DESEAN PERMANECER EN SU TRABAJO ACTUAL, POR GRUPO DE EDAD. 2013	57
CUADRO No 45: COSTA RICA: PERSONAS JÓVENES DE 15 A 35 AÑOS QUE TRABAJAN Y DESEAN PERMANECER EN SU TRABAJO ACTUAL, POR ZONA. 2013	57
CUADRO No 46: COSTA RICA: PERSONAS JÓVENES DE 15 A 35 AÑOS POR SEXO, SEGÚN TIPO DE FAMILIA. 2013	60

	Pag.
CUADRO No 47: COSTA RICA: PERSONAS JÓVENES DE 15 A 35 AÑOS POR ZONA, SEGÚN TIPO DE FAMILIA. 2013	61
CUADRO No 48: COSTA RICA: FRECUENCIA DE SITUACIONES DE VIOLENCIA EN EL HOGAR QUE EXPERIMENTAN LAS PERSONAS JÓVENES DE 15 A 35 AÑOS.2013	62
CUADRO No 49: COSTA RICA: ACCIONES REALIZADAS POR LAS PERSONAS JÓVENES DE 15 A 35 AÑOS ANTE SITUACIONES DE VIOLENCIA EN EL HOGAR. 2013	63
CUADRO No 50: COSTA RICA: PERSONAS JÓVENES DE 15 A 35 AÑOS POR SEXO, SEGÚN LA FUENTE DE INGRESOS PARA EL PAGO DE SUS GASTOS Y MANUTENCIÓN. 2013	63
CUADRO No 51: COSTA RICA: PERSONAS JÓVENES DE 15 A 35 AÑOS POR SEXO, SEGÚN USO QUE LE DAN AL DINERO. 2013	64
CUADRO No 52: COSTA RICA: PERCEPCIÓN DE SUFICIENCIA DEL INGRESO DE LAS PERSONAS JÓVENES DE 15 A 35 AÑOS, POR SEXO. 2013	64
CUADRO No 53: COSTA RICA: TENENCIA DE VIVIENDA DE LAS PERSONAS JÓVENES DE 15 A 35 AÑOS, POR SEXO. 2013	65
CUADRO No 54: COSTA RICA: TENENCIA DE VIVIENDA DE LAS PERSONAS JÓVENES DE 15 A 35 AÑOS, POR GRUPO DE EDAD. 2013	65
CUADRO No 55: COSTA RICA: TENENCIA DE VIVIENDA DE LAS PERSONAS JÓVENES DE 15 A 35 AÑOS, POR ZONA. 2013	66
CUADRO No 56: COSTA RICA: PERSONAS JÓVENES DE 15 A 35 AÑOS QUE ACTUALMENTE MANTIENEN UNA RELACIÓN DE PAREJA, POR SEXO. 2013	66
CUADRO No 57: COSTA RICA: PERSONAS JÓVENES DE 15 A 35 AÑOS POR SEXO, SEGÚN TIPO DE RELACIÓN QUE MANTIENEN. 2013	67
CUADRO No 58: COSTA RICA: PERSONAS JÓVENES DE 15 A 35 AÑOS QUE MANTIENEN UNA RELACIÓN, POR EDAD DE LA PAREJA. 2013	67
CUADRO No 59: COSTA RICA: PERSONAS JÓVENES DE 15 A 35 AÑOS QUE MANTIENEN UNA RELACIÓN, POR SEXO DE LA PAREJA. 2013	68
CUADRO No 60: COSTA RICA: PERSONAS JÓVENES DE 15 A 35 AÑOS QUE HAN VIVIDO ALGUNA SITUACIÓN DE VIOLENCIA POR PARTE DE SU PAREJA, POR SEXO.2013	68
CUADRO No 61: COSTA RICA: PERSONAS JÓVENES DE 15 A 35 AÑOS QUE PRESENTAN ALGUNA LIMITACIÓN PERMANENTE, POR SEXO. 2013	70
CUADRO No 62: COSTA RICA: PERSONAS JÓVENES DE 15 A 35 AÑOS QUE PRESENTAN ALGUNA LIMITACIÓN PERMANENTE, POR GRUPO DE EDAD. 2013	70
CUADRO No 63: COSTA RICA: PERSONAS JÓVENES DE 15 A 35 AÑOS QUE PRESENTAN ALGUNA LIMITACIÓN PERMANENTE, POR ZONA. 2013	71
CUADRO No 64: COSTA RICA: PRÁCTICAS RELACIONADAS CON LA ALIMENTACIÓN DE LAS PERSONAS JÓVENES DE 15 A 35 AÑOS, POR SEXO. 2013	72
CUADRO No 65: COSTA RICA: PRÁCTICAS RELACIONADAS CON ACTIVIDAD FÍSICA DE LAS PERSONAS JÓVENES DE 15 A 35 AÑOS, POR SEXO. 2013	72
CUADRO No 66: COSTA RICA: PRÁCTICAS RELACIONADAS CON CHEQUEOS GENERALES DE LAS PERSONAS JÓVENES DE 15 A 35 AÑOS, POR SEXO. 2013	73
CUADRO No 67: COSTA RICA: PRÁCTICAS RELACIONADAS CON SALUD SEXUAL Y REPRODUCTIVA DE LAS PERSONAS JÓVENES DE 15 A 35 AÑOS, POR SEXO. 2013	73
CUADRO No 68: COSTA RICA: PERSONAS JÓVENES DE 15 A 35 AÑOS POR SEXO, SEGÚN LIMITACIONES PARA ACCEDER A LOS SERVICIOS DE SALUD. 2013	74

	Pag.
CUADRO No 69: COSTA RICA: PERSONAS JÓVENES DE 15 A 35 AÑOS QUE HAN CONSUMIDO ALGUNA SUSTANCIA, POR GRUPO DE EDAD. 2013	76
CUADRO No 70: COSTA RICA: PERSONAS JÓVENES DE 15 A 35 AÑOS SEGÚN FRECUENCIA DE CONSUMO DE ALGUNA SUSTANCIA. 2013	76
CUADRO No 71: COSTA RICA: PERSONAS JÓVENES DE 15 A 35 AÑOS SEGÚN EDAD DE INICIO DE CONSUMO DE ALGUNA SUSTANCIA. 2013	77
CUADRO No 72: COSTA RICA: PERSONAS JÓVENES DE 15 A 35 AÑOS POR SEXO QUE HAN VISITADO AL MÉDICO, SEGÚN MOTIVO DE CONSULTA. 2013	78
CUADRO No 73: COSTA RICA: PERSONAS JÓVENES DE 15 A 35 AÑOS POR GRUPO DE EDAD QUE HAN VISITADO AL MÉDICO, SEGÚN MOTIVO DE CONSULTA. 2013	78
CUADRO No 74: COSTA RICA: PERSONAS JÓVENES DE 15 A 35 AÑOS POR ZONA QUE HAN VISITADO AL MÉDICO, SEGÚN MOTIVO DE CONSULTA. 2013	79
CUADRO No 75: COSTA RICA: PERSONAS JÓVENES DE 15 A 35 AÑOS QUE CUENTAN CON SEGURO SOCIAL, SEGÚN GRUPO DE EDAD. 2013	79
CUADRO No 76: COSTA RICA: PERSONAS JÓVENES DE 15 A 35 AÑOS POR GRUPO DE EDAD, SEGÚN EL TIPO DE SEGURO SOCIAL. 2013	80
CUADRO No 77: COSTA RICA: PERSONAS JÓVENES DE 15 A 35 AÑOS POR GRUPO DE EDAD QUE HAN RECIBIDO INFORMACIÓN SOBRE SEXUALIDAD. 2013	82
CUADRO No 78: COSTA RICA: PERSONAS JÓVENES DE 15 A 35 AÑOS POR GRUPO DE EDAD QUE HAN RECIBIDO INFORMACIÓN EN LA FAMILIA SOBRE SEXUALIDAD. 2013	82
CUADRO No 79: COSTA RICA: PERSONAS JÓVENES DE 15 A 35 AÑOS POR GRUPO DE EDAD QUE HAN RECIBIDO INFORMACIÓN EN CENTROS EDUCATIVOS SOBRE SEXUALIDAD. 2013	83
CUADRO No 80: COSTA RICA: PERSONAS JÓVENES DE 15 A 35 AÑOS POR GRUPO DE EDAD SEGÚN EL TIPO DE INFORMACION EN SEXUALIDAD QUE HAN BUSCADO EN INTERNET. 2013	83
CUADRO No 81: COSTA RICA: PERSONAS JÓVENES DE 15 A 35 AÑOS POR GRUPO DE EDAD QUE HAN RECIBIDO INFORMACIÓN EN SEXUALIDAD DE OTRAS FUENTES. 2013	84
CUADRO No 82: COSTA RICA: PERSONAS JÓVENES DE 15 A 35 AÑOS POR EDAD DE INICIO DE SU VIDA SEXUAL, SEGÚN SEXO Y GRUPO DE EDAD. 2013	85
CUADRO No 83: COSTA RICA: PERSONAS JÓVENES DE 15 A 35 AÑOS POR SEXO, SEGÚN MOTIVOS DE INICIO DE SU VIDA SEXUAL. 2013	85
CUADRO No 84: COSTA RICA: PERSONAS JÓVENES DE 15 A 35 AÑOS POR SEXO, SEGÚN LA PERSONA CON LA QUE TUVO SU PRIMERA RELACION SEXUAL. 2013	86
CUADRO No 85: COSTA RICA: PERSONAS JÓVENES DE 15 A 35 AÑOS POR SEXO, SEGÚN LA PERSONA CON LA CUAL HA TENIDO RELACIONES SEXUALES. 2013	86
CUADRO No 86: COSTA RICA: PERSONAS JÓVENES DE 15 A 35 AÑOS POR SEXO, SEGÚN LA FRECUENCIA DE LAS RELACIONES SEXUALES EN EL ÚLTIMO AÑO. 2013	87
CUADRO No 87: COSTA RICA: PERSONAS JÓVENES DE 15 A 35 AÑOS POR SEXO, SEGÚN EL NÚMERO DE PAREJAS SEXUALES EN EL ÚLTIMO AÑO. 2013	87
CUADRO No 88: COSTA RICA: PERSONAS JÓVENES DE 15 A 35 AÑOS POR SEXO, SEGÚN FRECUENCIA DE USO DEL PRESERVATIVO EN EL ÚLTIMO AÑO. 2013	88

	Pag.
CUADRO No 89: COSTA RICA: PERSONAS JÓVENES DE 15 AÑOS POR SEXO, SEGÚN LA PRINCIPAL RAZÓN PARA UTILIZAR EL PRESERVATIVO EN EL ÚLTIMO AÑO. 2013	88
CUADRO No 90: COSTA RICA: PERSONAS JÓVENES DE 15 A 35 AÑOS POR SEXO, SEGÚN EL MÉTODO DE PREVENCIÓN UTILIZADO EN LA PRIMERA RELACIÓN SEXUAL. 2013	89
CUADRO No 91: COSTA RICA: PERSONAS JÓVENES DE 15 A 35 AÑOS POR SEXO, SEGÚN EL MÉTODO DE PREVENCIÓN UTILIZADO EN LA ÚLTIMA RELACIÓN SEXUAL. 2013	89
CUADRO No 92: COSTA RICA: PERCEPCIÓN DE LAS PERSONAS JÓVENES DE 15 A 35 AÑOS SOBRE LAS MANERAS PARA EVITAR INFECCIONES DE TRANSMISIÓN SEXUAL (ITS) O EL VIH, POR SEXO. 2013	90
CUADRO No 93: COSTA RICA: PERSONAS JÓVENES DE 15 A 35 AÑOS POR SEXO QUE HAN VIVIDO SITUACIONES DE VIOLENCIA FÍSICA, SEXUAL O PSICOLÓGICA. 2013	90
CUADRO No 94: COSTA RICA: OPINIÓN DE LAS PERSONAS JÓVENES DE 15 A 35 AÑOS SOBRE TEMÁTICAS DE DISCUSIÓN ACTUAL. 2013	91
CUADRO No. 95: COSTA RICA: PERSONAS JÓVENES DE 15 A 35 AÑOS POR SEXO, SEGÚN SU IDENTIDAD DE GÉNERO. 2013	91
CUADRO No 96: COSTA RICA: PERSONAS JÓVENES DE 15 A 35 AÑOS POR GRUPO DE EDAD, SEGÚN SU IDENTIDAD DE GÉNERO. 2013	92
CUADRO No 97: COSTA RICA: PERSONAS JÓVENES DE 15 A 35 AÑOS POR SEXO, SEGÚN SU ORIENTACIÓN SEXUAL. 2013	92
CUADRO No 98: COSTA RICA: VALORACIÓN DEL SISTEMA DEMOCRÁTICO POR PARTE DE LAS PERSONAS JÓVENES DE 15 A 35 AÑOS. 2013	94
CUADRO No 99: COSTA RICA: PERSONAS JÓVENES DE 15 A 35 AÑOS POR SEXO, SEGÚN LOS PRINCIPALES PROBLEMAS DEL PAÍS QUE LES AFECTAN. 2013	94
CUADRO No 100: COSTA RICA: PERSONAS JÓVENES DE 15 A 35 AÑOS POR SEXO, SEGÚN CONOCIMIENTO DE ALGUNAS INSTITUCIONES PÚBLICAS. 2013	95
CUADRO No 101: COSTA RICA: CALIFICACION DE LAS INSTITUCIONES PÚBLICAS POR PARTE DE LAS PERSONAS JÓVENES DE 15 A 35 AÑOS. 2013	95
CUADRO No 102: COSTA RICA: NIVEL DE CONFIANZA EN INSTITUCIONES POR PARTE DE LAS PERSONAS JÓVENES DE 15 A 35 AÑOS. 2013	96
CUADRO No 103: COSTA RICA: PERSONAS JÓVENES DE 15 A 35 AÑOS POR SEXO, SEGÚN LAS ACTIVIDADES EN QUE PARTICIPAN. 2013	96
CUADRO No 104: COSTA RICA: PERSONAS JÓVENES DE 15 A 35 AÑOS POR SEXO, SEGÚN SU ESPIRITUALIDAD Y CREENCIAS. 2013	98
CUADRO No 105: COSTA RICA: PERSONAS JÓVENES DE 15 A 35 AÑOS POR SEXO, SEGÚN SU PERTENENCIA O CERCANÍA A ALGUNA RELIGIÓN, CREENCIA O IGLESIA. 2013	98
CUADRO No 106: COSTA RICA: EXPECTATIVAS DE BIENESTAR PERSONAL Y COLECTIVO DE LAS PERSONAS JÓVENES DE 15 A 35 AÑOS. 2013	99
CUADRO No 107: COSTA RICA: PERSONAS JÓVENES DE 15 A 35 AÑOS POR SEXO, SEGÚN EL GRADO DE SATISFACCIÓN CON SU IMAGEN. 2013	99
CUADRO No 108: COSTA RICA: PERSONAS JÓVENES DE 15 A 35 AÑOS POR SEXO, SEGÚN ASPECTOS QUE CAMBIARIA DE SU IMAGEN. 2013	99
CUADRO No 109: COSTA RICA: PERSONAS JÓVENES DE 15 A 35 AÑOS POR SEXO, SEGÚN LAS RAZONES POR LAS QUE LES GUSTA SER JÓVENES. 2013	100
CUADRO No 110: COSTA RICA: PERSONAS JÓVENES DE 15 A 35 AÑOS POR SEXO, SEGÚN LAS RAZONES POR LAS QUE NO LES GUSTA SER JÓVENES. 2013	100

	Pag.
CUADRO No 111: COSTA RICA: PERSONAS JÓVENES DE 15 A 35 AÑOS POR SEXO, SEGÚN LAS EXPRESIONES CON LAS QUE SE IDENTIFICAN. 2013	101
CUADRO No 112: COSTA RICA: PERSONAS JÓVENES DE 15 A 35 AÑOS POR SEXO, SEGÚN LAS METAS QUE DESEAN ALCANZAR EN LOS PROXIMOS 5 AÑOS. 2013	101
CUADRO No 113: COSTA RICA: FRECUENCIA DE SITUACIONES DE DISCRIMINACIÓN SUFRIDAS POR LAS PERSONAS JÓVENES DE 15 A 35 AÑOS. 2013	102
CUADRO No 114: COSTA RICA: PERSONAS JÓVENES DE 15 A 35 AÑOS POR SEXO, SEGÚN SITUACIONES O LUGARES EN DONDE SE HAN SENTIDO DISCRIMINADAS. 2013	103
CUADRO No 115: COSTA RICA: PERSONAS JÓVENES DE 15 A 35 AÑOS POR SEXO QUE NO LES GUSTARÍA TENER DE VECINO ALGÚN TIPO DE PERSONA EN PARTICULAR. 2013	103
CUADRO No 116: COSTA RICA: PERSONAS JÓVENES DE 15 A 35 AÑOS POR SEXO, SEGÚN EL TIPO DE PERSONA O GRUPO QUE NO LES GUSTARÍA TENER DE VECINO/A. 2013	104
CUADRO No 117: COSTA RICA: PERSONAS JÓVENES DE 15 A 35 AÑOS POR ZONA, SEGÚN EL TIPO DE PERSONA O GRUPO QUE NO LES GUSTARÍA TENER DE VECINO/A. 2013	105
CUADRO No 118: COSTA RICA: PERSONAS JÓVENES DE 15 A 35 AÑOS POR SEXO, SEGÚN LAS FUENTES DE ACCESO A INTERNET. 2013	108
CUADRO No 119: COSTA RICA: PERSONAS JÓVENES DE 15 A 35 AÑOS POR SEXO, SEGÚN USOS QUE LE DAN A INTERNET. 2013	109
CUADRO No 120: COSTA RICA: TIEMPO QUE DEDICAN LAS PERSONAS JÓVENES DE 15 A 35 AÑOS A LAS TECNOLOGÍAS DE LA INFORMACIÓN Y COMUNICACIÓN. 2013	110
CUADRO No 121: COSTA RICA: FRECUENCIA DE ACTIVIDADES REALIZADAS POR LAS PERSONAS JÓVENES DE 15 A 35 AÑOS EN EL ÚLTIMO AÑO. 2013	111
CUADRO No 122: COSTA RICA: PERSONAS JÓVENES DE 15 A 35 AÑOS POR ZONA, SEGÚN LOS ESPACIOS EN LA COMUNIDAD A LOS QUE HAN TENIDO ACCESO EN EL ÚLTIMO AÑO. 2013	112
CUADRO No 123: COSTA RICA: PERSONAS JÓVENES DE 15 A 35 AÑOS POR SEXO, SEGÚN LOS TIPOS DE GRUPO EN LOS QUE HAN PARTICIPADO EN EL ÚLTIMO AÑO. 2013	112
CUADRO No 124: CUADRO No 123: COSTA RICA: PERSONAS JÓVENES DE 15 A 35 AÑOS POR ZONA, SEGÚN LOS TIPOS DE GRUPO EN LOS QUE HAN PARTICIPADO EN EL ÚLTIMO AÑO. 2013	113
CUADRO No 125: COSTA RICA: PERSONAS JÓVENES DE 15 A 35 AÑOS POR GRUPO DE EDAD, SEGÚN EL ACCESO A EQUIPO Y SERVICIOS TECNOLÓGICOS EN LA VIVIENDA. 2013	113
CUADRO No 126: COSTA RICA: PERSONAS JÓVENES DE 15 A 35 AÑOS POR ZONA, SEGÚN EL ACCESO A EQUIPO Y SERVICIOS TECNOLÓGICOS EN LA VIVIENDA. 2013	114
CUADRO No 127: COSTA RICA: PERSONAS JÓVENES DE 15 A 35 AÑOS POR SEXO, SEGÚN EL ACCESO A EQUIPO Y SERVICIOS TECNOLÓGICOS EN LA VIVIENDA. 2013	115

# ÍNDICE DE GRÁFICOS

	Pag.
GRÁFICO No 1: COSTA RICA: POBLACIÓN JOVEN DE 15 A 35 AÑOS, SEGÚN SEXO. 2013	28
GRÁFICO No 2: COSTA RICA: POBLACIÓN JOVEN DE 15 A 35 AÑOS, SEGÚN ZONA. 2013	29
GRÁFICO No 3: COSTA RICA: POBLACIÓN JOVEN DE 15 A 35 AÑOS QUE ESTUDIA. 2013	34
GRÁFICO 4: COSTA RICA: PERSONAS JÓVENES DESOCUPADAS O DESEMPLEADAS QUE DESEAN Y PODRÍAN TRABAJAR. 2013	49
GRÁFICO No 5: COSTA RICA: POBLACIÓN DE 15 A 35 AÑOS QUE HA EXPERIMENTADO VIOLENCIA EN EL HOGAR. 2013	62
GRÁFICO No 6: COSTA RICA: POBLACIÓN JOVEN DE 15 A 35 AÑOS QUE HA REQUERIDO SERVICIOS DE SALUD. 2013	71
GRÁFICO No 7: COSTA RICA: POBLACION JOVEN DE 15 A 35 AÑOS QUE HA SENTIDO DESEOS DE QUITARSE LA VIDA. 2013	74
GRÁFICO No 8: COSTA RICA: POBLACION JOVEN DE 15 A 35 AÑOS QUE SENTIÓ DESEOS E INTENTÓ QUITARSE LA VIDA. 2013	75
GRÁFICO No 9: COSTA RICA: PERSONAS JÓVENES DE 15 A 35 AÑOS POR EDAD EN LA QUE HAN INTENTADO SUICIDARSE. 2013	75
GRÁFICO No 10: COSTA RICA: POBLACION JOVEN DE 15 A 35 AÑOS QUE HA SENTIDO LA NECESIDAD DE CONSUMIR ALGUNA SUSTANCIA. 2013	77
GRÁFICO 11: COSTA RICA: POBLACION JOVEN DE 15 A 35 AÑOS QUE HA TENIDO RELACIONES SEXUALES. 2013	84



**2da**

**Encuesta Nacional  
de Juventudes  
Costa Rica 2013**



**I. INTRODUCCIÓN**

# 1. INTRODUCCIÓN

El desarrollo de investigaciones por parte del Consejo de la Persona Joven (CPJ) está relacionado con el quehacer institucional, desde su creación en el año 2002. La Ley General de la Persona Joven establece dentro de la finalidad y objetivos del Consejo “Promover la investigación sobre temas y problemática de las personas jóvenes (Artículo 12, inc. e). La investigación sobre personas jóvenes está a cargo de la Unidad de Investigación, la cual tiene la responsabilidad de generar y divulgar investigaciones y ejecutar estudios en juventud para el desarrollo de políticas públicas dirigidas a personas jóvenes.

La ejecución de estudios e investigaciones por parte del Consejo de la Persona Joven, se ha orientado a procesos de formulación y evaluación de políticas públicas, rendición de cuentas de la aplicación de la Convención Iberoamericana de Derechos de las Personas Jóvenes (CIDPJ), e información acerca de la gestión de los Comités Cantonales de la Persona Joven.

La Segunda Encuesta Nacional de Juventudes se suma y da continuidad a la Primera Encuesta Nacional de Juventud efectuada en año 2007 (I ENJ); a las Encuestas Cantonales sobre la realidad de las personas jóvenes de los cantones de Upala y Desamparados, 2010.

Por una parte, la Primera Encuesta Nacional de Juventud tuvo como propósito: orientar las estrategias y programas con base en el conocimiento de la juventud. La “I ENJ” fue aplicada a hombres y mujeres jóvenes entre 15 y 35 años de edad, de zona rural y urbana, nacionales y extranjeros que habitaban en Costa Rica en el año 2007. Sus resultados han sido empleados en la elaboración de políticas públicas, programas institucionales, informes tanto en el ámbito académico e institucional, investigaciones, ponencias, asimismo la “I ENJ” se ha constituido en un referente de información sobre las personas jóvenes en el país. Los datos están a disposición en línea (<http://www.cpj.go.cr/component/content/article/11/101-primera-encuesta-nacional-de-juventud>).

Por otra parte, las Encuestas Cantonales sobre la realidad de las personas jóvenes de los cantones de Upala y Desamparados, en el 2010, se realizaron en el marco del Programa Conjunto Juventud, Empleo y Migración: “Una Ventanilla única para la empleabilidad, empleo y emprendimiento de las personas jóvenes”, programa intersectorial dentro del cual el Consejo de la Persona Joven constituyó contraparte del Fondo de Población de las Naciones Unidas. Estas encuestas cantonales se desarrollaron con el propósito de caracterizar la situación de las personas jóvenes de Upala y Desamparados para orientar el Modelo de Atención Integral y los servicios de la Ventanilla para la promoción de la empleabilidad y emprendedurismo de las personas jóvenes. Los principales resultados se están disponibles en línea (<http://www.cpj.go.cr/politicas-publicas/programa-conjunto-juventud-empleo-y-migracion/encuestas-sobre-personas-jovenes-de-upala-y-desamparados>).

Sin duda alguna, la visión de las personas jóvenes en temáticas particulares de la

heterogeneidad de las juventudes, complementa las estadísticas globales que se llevan en el país sobre la población en general, diferentes registros sobre la situación de la población, los servicios, estadísticas vitales por parte de entidades especializadas de investigación o bien, en el desempeño institucional.

La Segunda Encuesta Nacional de Juventudes tiene el propósito de actualizar información sobre las personas Jóvenes y llevar al campo de la investigación la temática de derechos humanos, con el fin de evaluar la situación desde la perspectiva de las personas jóvenes, contribuir al conocimiento, orientar políticas y promover acciones inclusivas de las personas jóvenes en Costa Rica.

Para el Consejo de la Persona Joven, desde su rol rector en políticas públicas de la persona joven, es de vital importancia invertir en la investigación en juventudes, es por ello que es parte del Plan de Acción de la Política Pública de la Persona Joven 2010-2013 y del Plan Operativo Institucional y su Presupuesto.

En esta oportunidad, el proceso de metodológico de la Encuesta en todas sus dimensiones fue concebido y supervisado por el Consejo de la Persona Joven y se contó con la asesoría técnica de especialistas en juventudes, académicos, investigadores, organizaciones no gubernamentales e instituciones públicas.

La Segunda Encuesta Nacional de Juventudes 2013 está estructurada en temáticas que corresponden a derechos humanos de las personas jóvenes, siguiendo lo establecido en la Ley General de la Persona Joven (Ley 8261), ya que uno de sus objetivos es “Proteger los derechos, las obligaciones y garantías fundamentales de la persona joven” (Artículo 1, inc. e) y en la Convención Iberoamericana de Derechos de las Personas Jóvenes (Ley 8621). Los Derechos Humanos constituyen una demanda de personas jóvenes y diferentes organizaciones de la sociedad civil y un eje transversal de trabajo presente no sólo en los instrumentos legales y jurídicos, sino también en la Política Pública de la Persona Joven, el Enfoque de Juventudes, entre otros.

El documento que ponemos a su disposición es un informe de resultados principales estructurado en diez apartados. De manera inicial, se presentan de manera amplia los aspectos metodológicos vinculados con el desarrollo de la encuesta. Posteriormente, se expone una caracterización de las personas jóvenes. Seguidamente se presentan los principales resultados, a través de cuadros y gráficos, en los siguientes apartados: formación y educación; trabajo; familia y relaciones de pareja; salud; sexualidad; percepción de los derechos; identidades; finalmente, uso del tiempo y tecnologías.

A partir de la presentación de los resultados, el Consejo de la Persona Joven se propone desarrollar un análisis a profundidad de la II Encuesta Nacional de Juventudes, con el concurso de personas especialistas en temáticas específicas y en juventudes.



**2da**

**Encuesta Nacional  
de Juventudes  
Costa Rica 2013**



## **2. ASPECTOS METODOLÓGICOS**

## 2. ASPECTOS METODOLÓGICOS

### 2.1 Objetivos de la Segunda Encuesta Nacional de Juventudes

#### Objetivo Generales

Analizar el ejercicio de los derechos de las personas jóvenes desde su perspectiva, con el fin de revisar el conocimiento, acceso y exigibilidad de derechos, orientar políticas y promover acciones inclusivas de las juventudes en Costa Rica.

#### Objetivos Estratégicos

Determinar el conocimiento e información que tienen las personas jóvenes acerca de sus derechos humanos.

Conocer el acceso que tienen las personas jóvenes a servicios relacionados con sus derechos humanos.

Identificar las prácticas que realizan las personas jóvenes para el ejercicio, cumplimiento y la exigibilidad de sus derechos humanos.

Identificar diferentes rasgos de las personas jóvenes vinculadas con sus derechos y su identidad.

### 2.2 Del procedimiento en general

#### 2.2.1 Revisión de experiencias de investigación a través de encuestas

La experiencia en el desarrollo de la I ENJs, y de las Encuestas Cantonales sobre la realidad de las personas jóvenes en los cantones de Upala y Desamparados constituyen los principales antecedentes de encuestas cara a cara en la población joven desarrolladas por el CPJ en conjunto con otras entidades.

La revisión de estas experiencias ha constituido un paso fundamental para valorar aprendizajes y lecciones en el desarrollo de este tipo de estudios, los cuales sin duda incidieron en los fundamentos del proceso metodológico y características del tipo de estudio planteado para la II ENJs, de especial las recomendaciones para la etapa de supervisión, crítica y el papel del CPJ en el acompañamiento de la ejecución de Encuesta El apoyo de UNFPA en este proceso ha sido fundamental.

#### 2.2.2 Consultas a expertos y usuarios de información

Una de las consultas estuvo dirigida a personas expertas con el fin de contar con recomendaciones

sobre la fecha de aplicación, el tipo de estudio, población de estudio, el diseño muestral, cuestionario, prueba piloto, trabajo de campo, codificación, procesamiento y la supervisión. De lo anterior se contó con aportes de personal de la Universidad de Costa Rica (UCR) y el Programa de Naciones Unidas para el desarrollo, la Unidad de Servicios Estadísticos de la UCR, el Instituto de Estudios en Población de la Universidad Nacional, el Programa de las Naciones Unidas para el Desarrollo, el Instituto Nacional de Estadísticas y Censos, el Centro Centroamericano de Población de la UCR y el Observatorio del Desarrollo de la UCR.

La otra consulta giró en torno al cuestionario y se dirigió a personal instituciones, expertas y expertos sobre el uso y la necesidad de información sobre las personas jóvenes, sobre la información utilizada y no utilizada, características de la información, sus usos, nuevos requerimientos. En esta solicitud se obtuvieron aportes de personas a título individual y las siguientes entidades: Centro de Investigación y Promoción de Derechos Humanos (CIPAC-DH), Instituto sobre Alcoholismo y Farmacodependencia (IAFA), el Programa Estado de la Nación, el Viceministerio de Juventud, el Instituto Nacional de Estadística y Censos (INEC). Además se contó con aportes de la Asociación Demográfica Costarricense (ADC), Fondo de Población de las Naciones Unidas, (UNFPA), Ministerio de Cultura y Juventud (MCJ) y el Consejo de la Persona Joven (CPJ).

### **2.2.3 Diseño de la II ENJs**

A partir de las recomendaciones realizadas en el proceso de consulta, la revisión del cuestionario de la I ENJ, el equipo de trabajo tomó la decisión de realizar una encuesta con la temática de derechos humanos, aspecto que la hace congruente con otros procesos de trabajo del CPJ. Se mantuvieron diferentes elementos y variables de la I ENJ para lograr la comparabilidad entre ambas investigaciones, al igual que se incorporación de nuevos contenidos vinculados a derechos humanos, identidades y sexualidad. Se agregaron gran parte de las recomendaciones realizadas en la consulta, tomando en cuenta los objetivos, la temática definida, los límites y posibilidades de un estudio nacional.

Para la definición de subtemas y variables vinculados con derechos humanos se realizó una revisión de la Convención Iberoamericana de Derechos de las Personas jóvenes, instrumento jurídico internacional, puesto en rigor tras la ratificación por parte de Costa Rica en año 2007. Por lo anterior, gran parte de las preguntas tienen un vínculo con ese instrumento jurídico, el enfoque de juventudes y la propuesta de trabajo del CPJ.

La encuesta consta de ocho grandes temáticas bajo las cuales se comprenden diferentes derechos humanos de las personas jóvenes: educación; trabajo; ocio y esparcimiento; deporte y arte; salud; familia; integridad personal, organización y participación; tecnologías de la información y comunicación.

En el diseño de la encuesta y en la elaboración del cuestionario se contó con la asesoría técnica en juventud y en estadística por parte del UNFPA.

La revisión de algunas experiencias internacionales, de manera particular las del Instituto Mexicano de la Juventud a través del Centro de Investigaciones y Estudios de Juventud y del Instituto de la Juventud de Chile, por constituir referentes en el proyecto de Encuesta Nacional de Juventud.

Los aspectos relacionados con el diseño de la muestra y la selección de la población se detallan en un apartado posterior.

## **2.3 Diseño de la muestra**

### **2.3.1 Población de estudio**

La población de estudio está constituida por hombres y mujeres con edades entre 15 y 35 años que habitan en el territorio nacional, costarricenses e inmigrantes.

### **2.3.2 Características de la muestra**

Para el diseño de la muestra se tuvieron en cuenta los siguientes grupos de edad para garantizar que los resultados sean representativos para cada grupo de acuerdo con los datos del X Censo Nacional de Población y VI de Vivienda 2011: 15-17 años, 18-24 años, 25-29 años y 30-35 años. Además, se tomó en cuenta la composición de la población total por zona (urbano y rural).

El diseño muestral utilizado corresponde a un diseño probabilístico de áreas, estratificado y polietápico. Es de áreas debido a que las probabilidades de selección están asociadas a las Unidades Primarias de Muestreo (UPM), las cuáles son áreas geográficas debidamente delimitadas; es estratificado porque la distribución y selección de la muestra consideró la zona (rural y urbana). Es polietápico ya que en una primera etapa se seleccionan las Unidades Primarias de Muestreo (UPM), en una segunda etapa se seleccionan viviendas o Unidades Secundarias de Muestreo (USM), y en la tercera y última etapa se seleccionan personas que corresponden a la Unidad Informante (UI) que será la que cumpla años más próximamente en la vivienda.

#### **2.3.2.1 Tamaño de la muestra**

Para definir el tamaño de la muestra se realizó un análisis de las variables más importantes de la I ENJ, las variables seleccionadas fueron:

- Porcentaje de personas que estudian.
- Porcentaje de personas que trabajan.
- Porcentaje de personas que han iniciado su vida sexual.
- Porcentaje de personas que no estudian ni trabajan.





Además, se decidió que la estratificación de la muestra debía variar y que en lugar de considerar solamente la variable Región debía considerarse las variables Zona (urbana y rural), Sexo y Grupo de edad (15 a 17 años, 18 a 24 años, 25 a 29 años y 30 a 35 años), convirtiéndose entonces en una muestra de 3 estratos a una de 16 estratos.

Se utilizó el Módulo de Encuestas Complejas del SPSS para calcular los errores y los efectos del diseño sobre las variables elegidas como de mayor interés de la Primera Encuesta Nacional de Juventud.

Una vez con estos resultados se procedió a realizar una estimación del tamaño muestral para la II Encuesta Nacional de Juventudes considerando las variabilidades de cada una de las variables seleccionadas, un nivel de confianza del 95%.

El tamaño de muestra se calculó utilizando la fórmula básica para proporciones. Se ajustó este primer tamaño de muestra por el efecto del diseño correspondiente a cada variable.

Se calculó cuanto de ese tamaño de muestra correspondía a cada zona, utilizado como distribución porcentual de referencia la obtenida en la Primera Encuesta Nacional de Juventud. Se ajustó el tamaño de muestra de cada una de las zonas por el correspondiente porcentaje de no respuesta observado en la Primera Encuesta Nacional de Juventud.

Posteriormente, se ajustó el tamaño de muestra por el porcentaje de hogares en que se espera no encontrar personas jóvenes utilizando la información correspondiente resultante de la Encuesta de Hogares de Propósitos Múltiples del año 2009.

En el último paso se ajustó el tamaño de muestra por un 8% de viviendas que, de acuerdo a la experiencia, se espera estén desocupadas, abandonadas, etc.

Finalmente, se tomó un promedio de los resultados para cada variable y se redondearon los resultados para obtener el número de encuestas efectivas para un error de un  $\pm 2\%$ , lo cual muestra que el tamaño de la muestra es de 2.800 encuestas efectivas.

### **2.3.2.2 Mecanismos de selección de las diferentes unidades muestrales**

A continuación se especifican los pasos para la selección de las diferentes unidades muestrales para las distintas etapas del diseño muestral.

#### **Selección de las UPM**

El marco muestral que se utilizó corresponde a la cartografía resultante del X Censo Nacional de Población y VI Vivienda del año 2011. La selección de las Unidades Primarias de Muestreo (UPM) se tramitaron en el Instituto Nacional de Estadísticas y Censos (INEC), se trabajaron 410 UPM distribuidas en el territorio nacional.

## Selección de las viviendas

En la segunda etapa del muestreo las Unidades Secundarias de Muestreo, se seleccionaron sistemáticamente. El muestreo sistemático selecciona unidades que están a una distancia prefijada de la seleccionada. El muestro sistemático se realiza de la siguiente forma, se escoge aleatoriamente un número entre 1,..., k llamémoslo  $k_0$  y luego se seleccionan todas las unidades que están a k distancia de  $k_0$  .

## Selección de la persona informante:

Una vez seleccionada la vivienda, se escogió a la persona entrevistada llenando la boleta para ese propósito indicando en orden de edad, el nombre, sexo, edad y mes de cumpleaños de cada una de las personas que viven en el hogar y cuya edad está entre los 15 y los 35 años y se seleccionó a la persona del cumpleaños más próximo a la fecha del trabajo de campo. Se entrevistaron personas migrantes con un año o más de vivir en el país y las personas con discapacidad que estuvieron en disposición de contestar la encuesta.

## Mecanismos de reemplazo del individuo a entrevistar

Si no había ninguna persona joven elegible en el hogar; se pasaba a la vivienda contigua, siguiendo el orden de selección de viviendas. Este reemplazo no alteraba la aplicación del intervalo para elegir la vivienda siguiente. Si el individuo seleccionado rechazaba responder la encuesta; el encuestador realizaba una nueva selección entre los restantes individuos elegibles; en caso de no lograba la entrevista en este segundo intento, pasaba a la vivienda contigua.

## 2.4 Cuestionario

La elaboración del cuestionario estuvo a cargo del equipo técnico de la encuesta con la asesoría técnica del UNFPA. El cuestionario posee 113 preguntas distribuidas en las ocho temáticas seleccionadas. Se ha pretendido que el cuestionario posea la perspectiva del enfoque de juventudes, sus enfoques afines y el reconocimiento de las diferencias y particularidades de las juventudes.

La validación del instrumento se realizó a través de una prueba piloto en la cual se revisaron y mejoraron las opciones de respuesta. Se llevó en Santo Tomás de Santo Domingo de Heredia el 08 de diciembre de 2012.



## Temáticas de la encuesta

TEMA	SUBTEMAS (DERECHOS)
1. Educación	Educación
	Formación profesional
2. Trabajo	Trabajo
	Condiciones de trabajo
	Protección social
3. Ocio y esparcimiento, deporte y arte	Ocio y esparcimiento
	Deporte
	Cultura y arte
4. Salud	Educación sexual
	Salud
	Abusos sexuales
	Discapacidad
	Medio ambiente saludable
5. Familia	Formar parte de una familia
	Formación de una familia
	Vivienda
6. Integridad personal	A la vida
	Integridad personal
	Identidad y personalidad propias
	Honor intimidad y a la propia imagen
	La libertad y seguridad personal
	Libertad de pensamiento, conciencia y religión
	Justicia
	Derecho a la no discriminación
Derecho a la integración (no discriminación)	
7. Organización y participación	De expresión, reunión y asociación
	Participación de los jóvenes
	de expresión, reunión y asociación
	Desarrollo
	Expresión (información)
	Acceso
8. Tecnologías de la información y comunicación	Ocio y esparcimiento
	Tenencia de equipo
	Uso de TIC
	Tiempos de uso de TIC
	Valoración de TIC

## 2.5 Desarrollo del trabajo de campo

La aplicación de los cuestionarios se llevó a cabo entre diciembre de 2012 y enero de 2013, a través de una entrevista cara a cara. La aplicación del cuestionario y el desarrollo de la base de datos estuvieron a cargo de la empresa Fieldwork Data Services (FDS) y bajo la supervisión del CPJ.

## 2.6 Ponderación de la base de datos

Los datos de la II Encuesta Nacional de Juventudes se estimaron de acuerdo con las proyecciones a mitad de período del año 2013 del Centro Centroamericano de Población de la Universidad de Costa Rica, a partir del marco censal del X Censo Nacional de Población y VI Vivienda del año 2011.

## 2.7 Recomendaciones para el uso e interpretación de los datos

Dada las características de la muestra utilizada las estimaciones se realizaron por sexo y grupo de edad y se mantiene la representatividad por zona de residencia. Por esta razón, no es conveniente realizar estimaciones o cruces de variables a partir de datos que representan poblaciones estadísticamente pequeñas.

Además, la encuesta no es significativa estadísticamente para colectivos o poblaciones específicas, aún cuando comprendan parte de la población entrevistada. Por lo anterior, para datos estadísticamente significativos recomendamos la información nacional a partir del X Censo Nacional de Población y VI de Vivienda 2011.

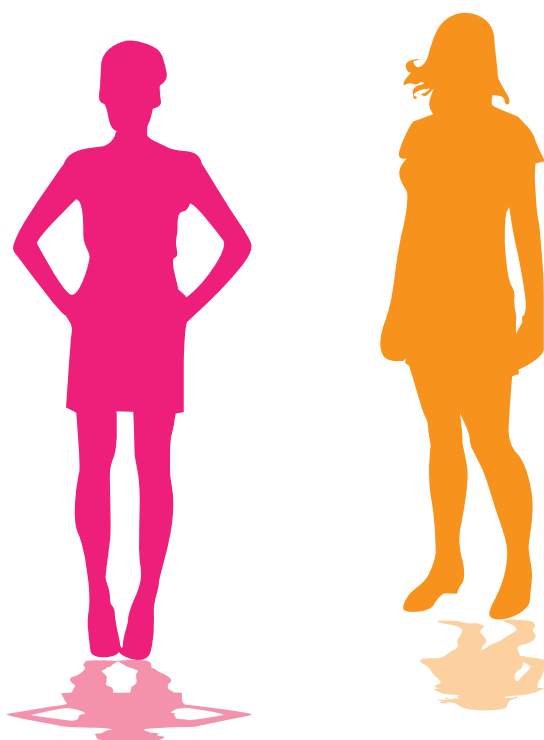

**2<sup>da</sup>**

**Encuesta Nacional  
de Juventudes  
Costa Rica 2013**



**3. CARACTERIZACIÓN  
DE LA POBLACIÓN**

### 3. CARACTERIZACIÓN DE LA POBLACIÓN

La población entre 15 y 35 años a mitad de periodo de 2013 comprende 1 763 077 personas jóvenes, 865 151 hombres y 897 926 mujeres.

La composición por sexo de esta población muestra la presencia de un 51% de mujeres y un 49 % de hombres.

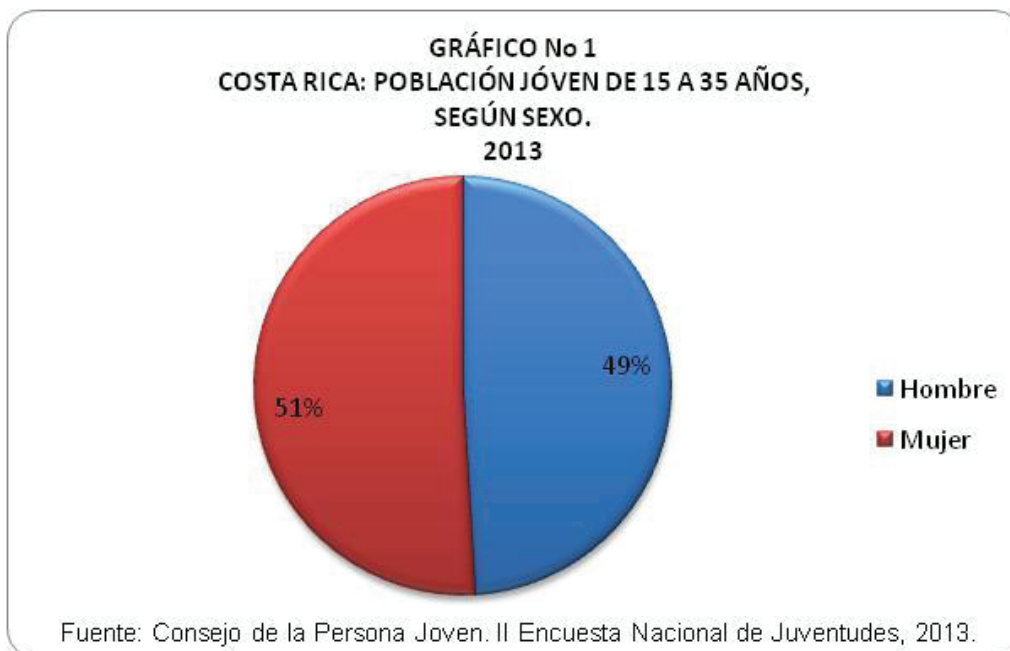

De acuerdo con los rangos de edad de las personas jóvenes el grupo de 15 a 17 años corresponde a 271 471 personas, el grupo de 18 a 24 años está conformado por 638 116 jóvenes, el grupo de 25 a 29 años comprende 420 765 y el grupo de 30 a 35 años está integrado por 432 726 personas jóvenes.

**CUADRO No 1**  
**COSTA RICA: PERSONAS JÓVENES DE 15 A 35 AÑOS,**  
**SEGÚN GRUPO DE EDAD.**

		N	%
Grupo de edad	15 a 17 años	271.471	15,4%
	18 a 24 años	638.116	36,2%
	25 a 29 años	420.765	23,9%
	30 a 35 años	432.726	24,5%
	<b>Total</b>	<b>1.763.077</b>	<b>100,0%</b>

Fuente: Consejo de la Persona Joven. II Encuesta Nacional de Juventudes, 2013

El estado civil soltera(o) predomina en un 60, 1% de las personas jóvenes. El estado civil casado representa un 17,5% y un 19,1% en unión libre.

**CUADRO No 2  
COSTA RICA: PERSONAS JÓVENES DE 15 A 35 AÑOS,  
SEGÚN ESTADO CIVIL.**

		N	%
Estado civil	Soltero (a)	1.060.255	60,1%
	Unión libre	336.951	19,1%
	Casado (a)	308.403	17,5%
	Separado (a)	34.982	2,0%
	Divorciado (a)	20.786	1,2%
	Viudo (a)	1.301	0,1%
	Ns/Nr	398	0,0%
	<b>Total</b>	<b>1.763.077</b>	<b>100,0%</b>

Fuente: Consejo de la Persona Joven. II Encuesta Nacional de Juventudes, 2013

La ubicación de la población joven de acuerdo con la zona de residencia muestra un 30% de la población joven localizada en la zona rural y un 70% en la zona urbana.

**GRÁFICO No 2  
COSTA RICA: POBLACIÓN JÓVEN DE 15 A 35 AÑOS,  
SEGÚN ZONA  
2013**

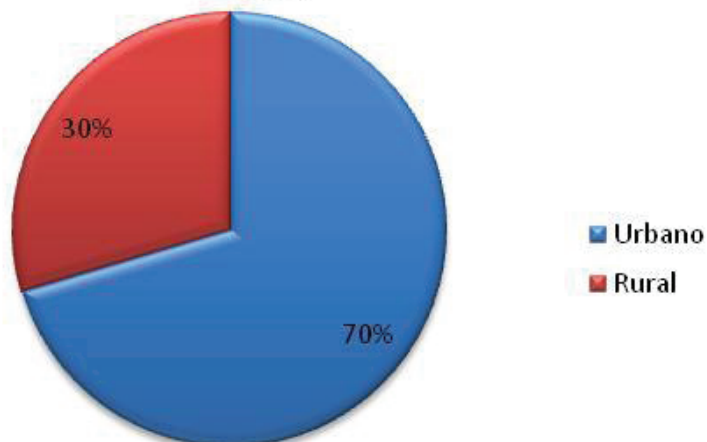

Fuente: Consejo de la Persona Joven. II Encuesta Nacional de Juventudes, 2013.

El nivel educativo de las personas jóvenes evidencia un 29,4% con primaria completa, un 34,1% con secundaria incompleta, un 13,8% con secundaria completa; un 10,2% con universitaria incompleta y un 11,6% con universitaria completa.

**CUADRO No 3**  
**COSTA RICA: PERSONAS JÓVENES DE 15 A 35 AÑOS,**  
**SEGÚN NIVEL DE EDUCACIÓN.**  
**2013**

		N	%
Último grado de estudios aprobado	Primaria	517.735	29,4%
	Secundaria incompleta	600.804	34,1%
	Secundaria completa	243.350	13,8%
	Universidad incompleta	180.139	10,2%
	Universidad completa	204.140	11,6%
	Parauniversitaria	11.631	0,7%
	Sin estudios	5.278	0,3%
	<b>Total</b>	<b>1.763.077</b>	<b>100,0%</b>

Fuente: Consejo de la Persona Joven. II Encuesta Nacional de Juventudes, 2013

La composición de la población joven por nacionalidad muestra un 8,6% de migrantes. El grupo con mayor presencia es de nacionalidad nicaragüense con un 7,7% de la población, seguido por personas de nacionalidad colombiana con un 0,4%.

**CUADRO No 4**  
**COSTA RICA: NACIONALIDAD DE LAS PERSONAS JÓVENES**  
**DE 15 A 35 AÑOS, POR SEXO.**  
**2013**

		Sexo		Total
		Hombre	Mujer	
		%	%	%
Nacionalidad	Costarricense	45,8%	45,6%	91,4%
	Nicaragüense	3,0%	4,7%	7,7%
	Colombiano	0,3%	0,1%	0,4%
	Otra	0,0%	0,5%	0,5%
	<b>Total</b>	<b>49,1%</b>	<b>50,9%</b>	<b>100,0%</b>

Fuente: Consejo de la Persona Joven. II Encuesta Nacional de Juventudes, 2013.



De la población joven migrante en Costa Rica las personas nicaragüenses del grupo de edad de 30 a 35 años representan un 3,1%, seguido de la población entre 18 y 24 años con un 2,4% de la población total de personas jóvenes.

**CUADRO No 5**  
**COSTA RICA: PERSONAS JÓVENES DE 15 A 35 AÑOS**  
**POR GRUPO DE EDAD, SEGÚN NACIONALIDAD.**  
**2013**

Nacionalidad	Grupo de edad									
	15 a 17 años		18 a 24 años		25 a 29 años		30 a 35 años		Total	
	N	%	N	%	N	%	N	%	N	%
Costarricense	259.332	14,7%	590.279	33,5%	385.761	21,9%	376.141	21,3%	1.611.513	91,4%
Nicaragüense	10.338	0,6%	41.783	2,4%	28.343	1,6%	54.778	3,1%	135.242	7,7%
Colombiano	1.428	0,1%	1.211	0,1%	4.137	0,2%	-	0,0%	6.777	0,4%
Otra	373	0,0%	4.842	0,3%	2.523	0,1%	1.807	0,1%	9.544	0,5%
<b>Total</b>	<b>271.471</b>	<b>15,4%</b>	<b>638.116</b>	<b>36,2%</b>	<b>420.765</b>	<b>23,9%</b>	<b>432.726</b>	<b>24,5%</b>	<b>1.763.077</b>	<b>100,0%</b>

Fuente: Consejo de la Persona Joven. II Encuesta Nacional de Juventudes, 2013.

En relación con la tenencia de documentación vigente por parte de población joven migrante, es mayor en mujeres en comparación con los hombres.

**CUADRO No 6**  
**COSTA RICA: PERSONAS JÓVENES MIGRANTES DE 15 A 35 AÑOS POR SEXO,**  
**SEGÚN EL ESTADO DE LA DOCUMENTACIÓN.**  
**2013**

	Sexo								
	Hombre			Mujer			Total		
	Vigente	Vencida	Ns/Nr	Vigente	Vencida	Ns/Nr	Vigente	Vencida	Ns/Nr
	%	%	%	%	%	%	%	%	%
Cédula de residencia	18,9%	3,8%	15,4%	29,6%	7,3%	25,0%	48,4%	11,2%	40,4%
Carné de refugiado	4,1%	4,0%	30,0%	4,4%	10,7%	46,8%	8,4%	14,7%	76,8%
Permiso de permanencia	5,1%	4,4%	28,6%	10,7%	11,4%	39,7%	15,8%	15,8%	68,4%
Visa de Ingreso	9,3%	6,1%	22,7%	12,9%	17,2%	31,7%	22,2%	23,3%	54,5%

Fuente: Consejo de la Persona Joven. II Encuesta Nacional de Juventudes, 2013.



**2<sup>da</sup>**

**Encuesta Nacional  
de Juventudes  
Costa Rica 2013**



**4. EDUCACIÓN Y  
FORMACIÓN**

## 4. EDUCACIÓN Y FORMACIÓN

**GRÁFICO No 3**  
**COSTA RICA: POBLACIÓN JÓVEN DE 15 A 35 AÑOS**  
**QUE ESTUDIA**  
**2013**

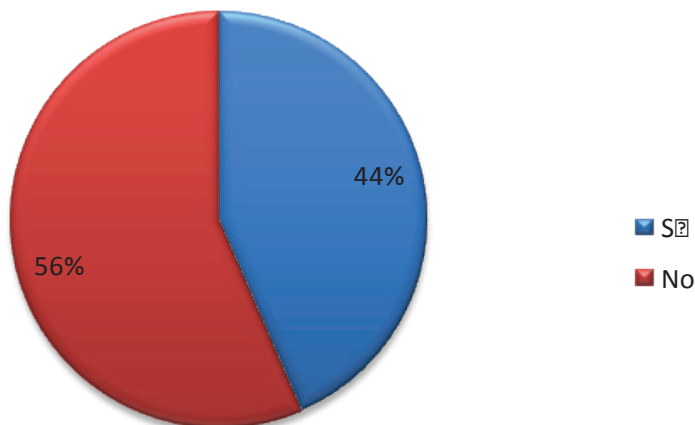

Fuente: Consejo de la Persona Joven. II Encuesta Nacional de Juventudes, 2013.

**CUADRO No 7**  
**COSTA RICA: CONDICIÓN DE ESTUDIO DE PERSONAS JÓVENES DE 15 A 35 AÑOS**  
**POR SEXO, SEGÚN GRUPO DE EDAD.**  
**2013**

Grupo de edad	Estudia actualmente											
	Hombre		Sí Sexo Mujer		Total		Hombre		No Sexo Mujer		Total	
	N	%	N	%	N	%	N	%	N	%	N	%
15 a 17 años	109.045	6,2%	114.998	6,5%	224.043	12,7%	27.054	1,5%	19.976	1,1%	47.030	2,7%
18 a 24 años	163.024	9,3%	167.329	9,5%	330.354	18,8%	152.371	8,7%	154.609	8,8%	306.979	17,5%
25 a 29 años	60.528	3,4%	71.729	4,1%	132.257	7,5%	142.364	8,1%	142.250	8,1%	284.614	16,2%
30 a 35 años	30.181	1,7%	46.996	2,7%	77.177	4,4%	177.210	10,1%	176.144	10,0%	353.354	20,1%
<b>Total</b>	<b>362.778</b>	<b>20,6%</b>	<b>401.052</b>	<b>22,8%</b>	<b>763.830</b>	<b>43,5%</b>	<b>498.999</b>	<b>28,4%</b>	<b>492.979</b>	<b>28,0%</b>	<b>991.977</b>	<b>56,4%</b>

Fuente: Consejo de la Persona Joven. II Encuesta Nacional de Juventudes, 2013

**CUADRO No 8**  
**COSTA RICA: CONDICIÓN DE ESTUDIO DE PERSONAS JÓVENES DE 15 A 35 AÑOS**  
**POR SEXO, SEGÚN ZONA DE RESIDENCIA.**  
**2013**

Zona	Estudia actualmente.											
	Hombre		Sí Sexo Mujer		Total		Hombre		No Sexo Mujer		Total	
	N	%	N	%	N	%	N	%	N	%	N	%
Urbano	273.526	15,6%	302.165	17,2%	575.691	32,8%	330.884	18,8%	330.723	18,8%	661.607	37,6%
Rural	89.252	5,1%	98.887	5,6%	188.139	10,7%	168.115	9,6%	162.256	9,2%	330.371	18,8%
<b>Total</b>	<b>362.778</b>	<b>20,6%</b>	<b>401.052</b>	<b>22,8%</b>	<b>763.830</b>	<b>43,5%</b>	<b>498.999</b>	<b>28,4%</b>	<b>492.979</b>	<b>28,0%</b>	<b>991.977</b>	<b>56,4%</b>

Fuente: Consejo de la Persona Joven. II Encuesta Nacional de Juventudes, 2013

**CUADRO No 9**  
**COSTA RICA: PERSONAS JÓVENES DE 15 A 35 AÑOS POR SEXO,**  
**SEGÚN NIVEL DE ESCOLARIDAD.**  
**2013**

Último grado de estudios aprobado	Hombre		Sexo Mujer		Total	
	N	%	N	%	N	%
Primaria	274.080	15,5%	243.655	13,8%	517.735	29,4%
Secundaria incompleta	286.196	16,2%	314.608	17,8%	600.804	34,1%
Secundaria completa (con Bachillerato)	127.194	7,2%	116.156	6,6%	243.350	13,8%
Universidad incompleta	88.038	5,0%	92.102	5,2%	180.139	10,2%
Universidad completa	81.634	4,6%	122.506	6,9%	204.140	11,6%
Parauniversitaria	5.815	0,3%	5.815	0,3%	11.631	0,7%
Sin estudios	2.194	0,1%	3.084	0,2%	5.278	0,3%
<b>Total</b>	<b>865.151</b>	<b>49,1%</b>	<b>897.926</b>	<b>50,9%</b>	<b>1.763.077</b>	<b>100,0%</b>

Fuente: Consejo de la Persona Joven. II Encuesta Nacional de Juventudes, 2013

CUADRO No 10  
 COSTA RICA: PERSONAS JÓVENES DE 15 A 35 AÑOS POR GRUPOS DE EDAD,  
 SEGÚN NIVEL DE ESCOLARIDAD.  
 2013

Último grado de estudios aprobado	15 a 17 años		18 a 24 años		Grupo de edad 25 a 29		30 a 35 años		Total	
	N	%	N	%	N	%	N	%	N	%
Primaria	62.626	3,6%	151.046	8,6%	136.582	7,7%	167.482	9,5%	517.735	29,4%
Secundaria incompleta	195.887	11,1%	205.474	11,7%	105.885	6,0%	93.559	5,3%	600.804	34,1%
Secundaria completa (con Bachillerato)	11.755	0,7%	124.996	7,1%	55.456	3,1%	51.142	2,9%	243.350	13,8%
Universidad incompleta	1.203	0,1%	102.051	5,8%	45.320	2,6%	31.565	1,8%	180.139	10,2%
Universidad completa	-	0,0%	49.466	2,8%	71.127	4,0%	83.548	4,7%	204.140	11,6%
Parauniversitaria	-	0,0%	5.082	0,3%	3.312	0,2%	3.237	0,2%	11.631	0,7%
Sin estudios	-	0,0%	-	0,0%	3.084	0,2%	2.194	0,1%	5.278	0,3%
<b>Total</b>	<b>271.471</b>	<b>15,4%</b>	<b>638.116</b>	<b>36,2%</b>	<b>420.765</b>	<b>23,9%</b>	<b>432.726</b>	<b>24,5%</b>	<b>1.763.077</b>	<b>100,0%</b>

Fuente: Consejo de la Persona Joven. II Encuesta Nacional de Juventudes, 2013



**CUADRO No 11**  
**COSTA RICA: PERSONAS JÓVENES DE 15 A 35 AÑOS POR SEXO,**  
**SEGÚN LA PRINCIPAL RAZON POR LAS QUE NO ESTUDIA.**  
**2013**

Principal razón	Sexo					
	Hombre		Mujer		Total	
	N	%	N	%	N	%
Porque trabaja o está buscando trabajo	309.412	31,2%	90.091	9,1%	399.502	40,3%
Por embarazo o cuidado de hijos e hijas	1.287	0,1%	164.983	16,6%	166.270	16,8%
Porque no puede pagar los estudios	57.458	5,8%	65.698	6,6%	123.155	12,4%
No le interesa	53.802	5,4%	24.281	2,4%	78.083	7,9%
Porque ya concluyó sus estudios	17.013	1,7%	32.660	3,3%	49.672	5,0%
Porque tiene que ayudar en oficios domésticos	5.218	0,5%	40.089	4,0%	45.307	4,6%
Porque le cuesta el estudio	12.155	1,2%	15.776	1,6%	27.931	2,8%
Otro	11.591	1,2%	8.030	0,8%	19.621	2,0%
Por vida de pareja	2.621	0,3%	12.267	1,2%	14.887	1,5%
Por ser extranjero y no tener la documentación al día	1.446	0,1%	11.112	1,1%	12.557	1,3%
Por enfermedad o discapacidad	5.590	0,6%	5.131	0,5%	10.721	1,1%
Tiene problemas de acceso al sistema escolar	5.484	0,6%	5.048	0,5%	10.532	1,1%
Porque el colegio está muy lejos o no hay en la comunidad	3.091	0,3%	3.439	0,3%	6.530	0,7%
Porque alguien se lo impide	721	0,1%	3.942	0,4%	4.663	0,5%
Ns/Nr	12.110	1,2%	10.435	1,1%	22.546	2,3%
<b>Total</b>	<b>498.999</b>	<b>50,3%</b>	<b>492.979</b>	<b>49,7%</b>	<b>991.977</b>	<b>100,0%</b>

Fuente: Consejo de la Persona Joven. II Encuesta Nacional de Juventudes, 2013

**CUADRO No 12**  
**COSTA RICA: PERSONAS JÓVENES DE 15 A 35 AÑOS POR GRUPO DE EDAD,**  
**SEGÚN RAZONES POR LAS QUE NO ESTUDIAN.**  
**2013**

Principal razón por la que no estudia	Grupo de edad							
	15 a 17 años		18 a 24 años		25 a 29 años		30 a 35 años	
	N	%	N	%	N	%	N	%
Porque trabaja o está buscando trabajo	14.037	1,4%	97.789	9,9%	128.167	12,9%	159.510	16,1%
Por embarazo o cuidado de hijos e hijas	4.727	0,5%	51.859	5,2%	58.001	5,8%	51.684	5,2%
Porque no puede pagar los estudios	6.206	0,6%	48.191	4,9%	25.946	2,6%	42.812	4,3%
No le interesa	5.532	0,6%	34.003	3,4%	24.029	2,4%	14.520	1,5%
Porque ya concluyó sus estudios	1.056	0,1%	8.340	0,8%	14.057	1,4%	26.220	2,6%
Porque tiene que ayudar en oficios domésticos	714	0,1%	10.702	1,1%	15.698	1,6%	18.192	1,8%
Porque le cuesta el estudio	5.175	0,5%	11.992	1,2%	1.899	0,2%	8.865	0,9%
Otro	3.286	0,3%	13.245	1,3%	868	0,1%	2.222	0,2%
Por vida de pareja	302	0,0%	4.736	0,5%	2.730	0,3%	7.119	0,7%
Por ser extranjero y no tener la documentación al día	1.224	0,1%	5.837	0,6%	3.727	0,4%	1.770	0,2%
Por enfermedad o discapacidad	341	0,0%	6.365	0,6%	691	0,1%	3.323	0,3%
Tiene problemas de acceso al sistema escolar	1.740	0,2%	3.528	0,4%	1.958	0,2%	3.307	0,3%
Porque el colegio está muy lejos o no hay en la comunidad	341	0,0%	1.493	0,2%	3.084	0,3%	1.612	0,2%
Porque alguien se lo impide	1.175	0,1%	700	0,1%	1.204	0,1%	1.584	0,2%
Ns/Nr	1.175	0,1%	8.201	0,8%	2.556	0,3%	10.615	1,1%
<b>Total</b>	<b>47.030</b>	<b>4,7%</b>	<b>306.979</b>	<b>30,9%</b>	<b>284.614</b>	<b>28,7%</b>	<b>353.354</b>	<b>35,6%</b>

Fuente: Consejo de la Persona Joven. II Encuesta Nacional de Juventudes, 2013



**CUADRO No 13**  
**COSTA RICA: PERSONAS JÓVENES DE 15 A 35 AÑOS, POR ZONA,**  
**SEGÚN LA PRINCIPAL RAZON POR LA QUE NO ESTUDIAN.**  
**2013**

Principal razón por la que no estudia	Urbano		Zona Rural		Total	
	N	%	N	%	N	%
Porque trabaja o está buscando trabajo	292.845	29,5%	106.657	10,8%	399.502	40,3%
Por embarazo o cuidado de hijos e hijas	99.491	10,0%	66.779	6,7%	166.270	16,8%
Porque no puede pagar los estudios	68.445	6,9%	54.711	5,5%	123.155	12,4%
No le interesa	41.750	4,2%	36.333	3,7%	78.083	7,9%
Porque ya concluyó sus estudios	43.478	4,4%	6.194	0,6%	49.672	5,0%
Porque tiene que ayudar en oficios domésticos	28.273	2,9%	17.034	1,7%	45.307	4,6%
Porque le cuesta el estudio	16.000	1,6%	11.930	1,2%	27.931	2,8%
Otro	11.417	1,2%	8.203	0,8%	19.621	2,0%
Por vida de pareja	11.086	1,1%	3.802	0,4%	14.887	1,5%
Por ser extranjero y no tener la documentación al día	11.430	1,2%	1.128	0,1%	12.557	1,3%
Por enfermedad o discapacidad	6.681	0,7%	4.040	0,4%	10.721	1,1%
Tiene problemas de acceso al sistema escolar	7.418	0,7%	3.115	0,3%	10.532	1,1%
Porque el colegio está muy lejos o no hay en la comunidad	5.264	0,5%	1.266	0,1%	6.530	0,7%
Porque alguien se lo impide	3.861	0,4%	802	0,1%	4.663	0,5%
Ns/Nr	14.167	1,4%	8.378	0,8%	22.546	2,3%

Fuente: Consejo de la Persona Joven. II Encuesta Nacional de Juventudes, 2013

**CUADRO No 14**  
**COSTA RICA: SITUACIONES QUE HAN VIVIDO LAS PERSONAS JÓVENES DE 15 A 35 AÑOS EN LOS CENTROS EDUCATIVOS.**  
**2013**

	Sí	No	Ns/Nr
Dificultades académicas (le cuesta entender las lecciones, pasar los cursos, etc.)	17,6%	82,3%	0,1%
Dificultades con compañeros/as	12,7%	87,2%	0,1%
Dificultades con profesores/as	11,9%	88,0%	0,1%
Discriminación por su condición económica	2,8%	97,1%	0,1%
Discriminación por su lugar de origen	1,8%	98,1%	0,1%
Discriminación por su nacionalidad	1,7%	98,2%	0,1%
Discriminación por su religión	1,6%	98,3%	0,1%
Discriminación por su orientación sexual	0,7%	99,1%	0,1%

Fuente: Consejo de la Persona Joven. II Encuesta Nacional de Juventudes, 2013

**CUADRO No 15**  
**COSTA RICA: SITUACIONES QUE HAN VIVIDO LAS PERSONAS JÓVENES DE 15 A 35 AÑOS EN LOS CENTROS EDUCATIVOS, POR GRUPO DE EDAD.**  
**2013**

	15 a 17 años		18 a 24 años		Grupo de edad 25 a 29 años		30 a 35 años		Total	
	Sí	No	Sí	No	Sí	No	Sí	No	Sí	No
Dificultades académicas (le cuesta entender las lecciones, pasar los cursos, etc.)	3,7%	11,7%	6,0%	30,2%	3,5%	20,2%	4,4%	20,1%	17,6%	82,3%
Dificultades con compañeros/as	3,4%	12,0%	3,8%	32,4%	2,4%	21,3%	3,2%	21,3%	12,7%	87,2%
Dificultades con profesores/as	2,8%	12,7%	4,1%	32,2%	2,7%	21,1%	2,4%	22,1%	11,9%	88,0%
Discriminación por su lugar de origen	0,0%	15,4%	0,5%	35,8%	0,3%	23,5%	0,9%	23,6%	1,8%	98,1%
Discriminación por su nacionalidad	0,1%	15,3%	0,5%	35,8%	0,3%	23,5%	0,9%	23,6%	1,7%	98,2%
Discriminación por su religión	0,1%	15,3%	0,5%	35,8%	0,3%	23,5%	0,8%	23,7%	1,6%	98,3%
Discriminación por su orientación sexual	0,0%	15,4%	0,2%	36,0%	0,1%	23,7%	0,4%	24,1%	0,7%	99,1%

Fuente: Consejo de la Persona Joven. II Encuesta Nacional de Juventudes, 2013

**CUADRO No 16**  
**COSTA RICA: SITUACIONES QUE HAN VIVIDO LAS PERSONAS JÓVENES DE 15 A 35 AÑOS**  
**EN LOS CENTROS EDUCATIVOS, POR SEXO.**  
**2013**

	Hombre		Sexo Mujer		Total	
	Sí	No	Sí	No	Sí	No
Dificultades académicas (le cuesta entender las lecciones, pasar los cursos, etc.)	8,0%	41,0%	9,7%	41,2%	17,6%	82,3%
Dificultades con compañeros/as	6,5%	42,5%	6,3%	44,6%	12,7%	87,2%
Dificultades con profesores/as	5,8%	43,2%	6,1%	44,8%	11,9%	88,0%
Discriminación por su lugar de origen	0,8%	48,2%	1,0%	49,9%	1,8%	98,1%
Discriminación por su nacionalidad	0,8%	48,3%	1,0%	49,9%	1,7%	98,2%
Discriminación por su religión	0,7%	48,4%	1,0%	49,9%	1,6%	98,3%
Discriminación por su orientación sexual	0,4%	48,6%	0,3%	50,5%	0,7%	99,1%

Fuente: Consejo de la Persona Joven. II Encuesta Nacional de Juventudes, 2013

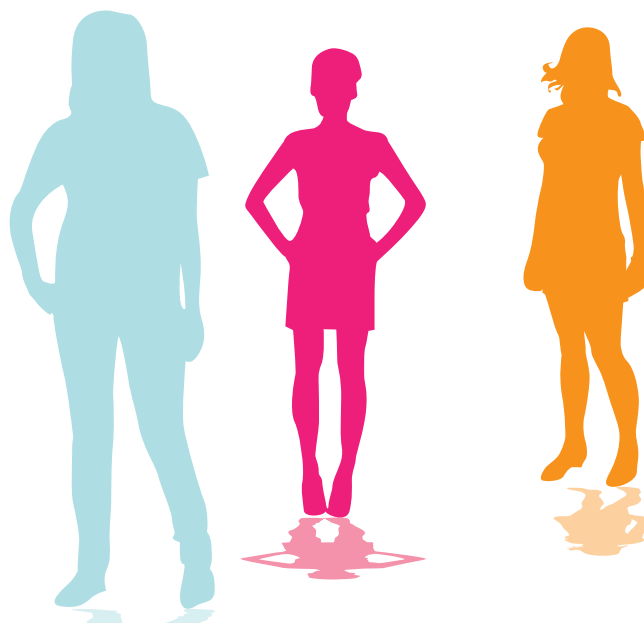

**CUADRO No 17**  
**COSTA RICA: PERSONAS JÓVENES DE 15 A 35 AÑOS QUE HAN VIVIDO SITUACIONES**  
**DE INTIMIDACIÓN O ACOSO EN LOS CENTROS EDUCATIVOS, POR SEXO.**  
**2013**

	Sexo					
	Hombre		Mujer		Total	
	Sí	No	Sí	No	Sí	No
En forma reiterada sufrió por propagación de rumores	4,9%	44,2%	7,3%	43,6%	12,1%	87,8%
En forma reiterada sufrió por insultos gritos, amenazas	5,2%	43,9%	6,1%	44,8%	11,3%	88,7%
En forma reiterada sufrió por ser ignorado, rechazado o aislado por el grupo	2,0%	47,1%	3,6%	47,3%	5,6%	94,4%
En forma reiterada sufrió por golpes, patadas, pellizcos empujones	2,7%	46,4%	1,8%	49,1%	4,5%	95,5%
En forma reiterada sufrió porque le quitaron o rompieron sus pertenencias o dinero	1,4%	47,7%	2,0%	48,9%	3,3%	96,6%
En forma reiterada sufrió por ser intimidado con cuchillos, punzones o armas de fuego	1,2%	47,9%	0,6%	50,2%	1,8%	98,1%
En forma reiterada sufrió porque le obligaron a hacer cosas que no desea	0,7%	48,4%	0,7%	50,2%	1,4%	98,6%
En forma reiterada sufrió por acoso sexual	0,2%	48,8%	0,9%	50,0%	1,1%	98,9%

Fuente: Consejo de la Persona Joven. II Encuesta Nacional de Juventudes, 2013



**CUADRO No 18**  
**COSTA RICA: PERSONAS JÓVENES DE 15 A 35 AÑOS QUE HAN VIVIDO SITUACIONES**  
**DE INTIMIDACIÓN O ACOSO EN LOS CENTROS EDUCATIVOS, POR GRUPO DE EDAD.**  
**2013**

	Grupo de edad									
	15 a 17 años		18 a 24 años		25 a 29 años		30 a 35 años		Total	
	Sí	No	Sí	No	Sí	No	Sí	No	Sí	No
En forma reiterada sufrió por propagación de rumores	2,8%	12,6%	4,3%	32,0%	2,0%	21,7%	3,0%	21,5%	12,1%	87,8%
En forma reiterada sufrió por insultos gritos, amenazas	2,4%	13,1%	3,9%	32,4%	2,2%	21,6%	2,8%	21,6%	11,3%	88,7%
En forma reiterada sufrió por ser ignorado, rechazado o aislado por el grupo	1,1%	14,4%	2,1%	34,2%	0,9%	22,9%	1,6%	22,9%	5,6%	94,4%
En forma reiterada sufrió por golpes, patadas, pellizcos empujones	0,6%	14,8%	1,6%	34,7%	0,9%	22,9%	1,4%	23,1%	4,5%	95,5%
En forma reiterada sufrió porque le quitaron o rompieron sus pertenencias o dinero	0,7%	14,7%	1,1%	35,1%	0,7%	23,1%	0,8%	23,7%	3,3%	96,6%
En forma reiterada sufrió por ser intimidado con cuchillos, punzones o armas de fuego	0,2%	15,2%	0,6%	35,7%	0,2%	23,5%	0,7%	23,7%	1,8%	98,1%
En forma reiterada sufrió porque le obligaron a hacer cosas que no desea	0,3%	15,2%	0,6%	35,7%	0,3%	23,5%	0,3%	24,2%	1,4%	98,6%
En forma reiterada sufrió por acoso sexual	0,1%	15,4%	0,3%	36,0%	0,1%	23,6%	0,6%	23,9%	1,1%	98,9%

Fuente: Consejo de la Persona Joven. II Encuesta Nacional de Juventudes, 2013

**CUADRO No 19**  
**COSTA RICA: PERSONAS JÓVENES DE 15 A 35 AÑOS QUE HAN VIVIDO SITUACIONES**  
**DE INTIMIDACIÓN O ACOSO EN LOS CENTROS EDUCATIVOS, POR ZONA.**  
**2013**

	Zona					
	Urbano		Rural		Total	
	Sí	No	Sí	No	Sí	No
En forma reiterada sufrió por propagación de rumores	8,4%	62,0%	3,7%	25,9%	12,1%	87,8%
En forma reiterada sufrió por insultos gritos, amenazas	8,7%	61,7%	2,6%	26,9%	11,3%	88,7%
En forma reiterada sufrió por ser ignorado, rechazado o aislado por el grupo	4,3%	66,2%	1,4%	28,2%	5,6%	94,4%
En forma reiterada sufrió por golpes, patadas, pellizcos empujones	3,5%	66,9%	1,0%	28,6%	4,5%	95,5%
En forma reiterada sufrió porque le quitaron o rompieron sus pertenencias o dinero	2,7%	67,8%	0,7%	28,9%	3,3%	96,6%
En forma reiterada sufrió por ser intimidado con cuchillos, punzones o armas de fuego	1,4%	68,9%	0,3%	29,2%	1,8%	98,1%
En forma reiterada sufrió porque le obligaron a hacer cosas que no desea	1,0%	69,3%	0,3%	29,3%	1,4%	98,6%
En forma reiterada sufrió por acoso sexual	0,9%	69,6%	0,2%	29,3%	1,1%	98,9%

Fuente: Consejo de la Persona Joven. II Encuesta Nacional de Juventudes, 2013

**CUADRO No 20**  
**COSTA RICA: EXPECTATIVAS EN EDUCACIÓN DE LAS PERSONAS JÓVENES DE 15 A 35 AÑOS, POR SEXO.**  
**2013**

	Hombre		Sexo Mujer		Total	
	Sí	No	Sí	No	Sí	No
Completar o ampliar su educación formal (escuela, colegio, universidad)	44,1%	4,5%	46,4%	4,0%	90,5%	8,6%
Capacitarse en idiomas (a excepción de carreras universitarias)	42,5%	6,3%	44,5%	6,2%	87,0%	12,5%
Capacitarse en computación (a excepción de carreras universitarias)	39,5%	9,4%	43,0%	7,6%	82,5%	17,1%

Fuente: Consejo de la Persona Joven. II Encuesta Nacional de Juventudes, 2013

**CUADRO No 21**  
**COSTA RICA: EXPECTATIVAS EN EDUCACIÓN DE LAS PERSONAS JÓVENES DE 15 A 35 AÑOS, POR ZONA.**  
**2013**

	Urbano		Zona Rural		Total	
	Sí	No	Sí	No	Sí	No
Completar o ampliar su educación formal (escuela, colegio, universidad)	64,3%	5,6%	26,1%	3,0%	90,5%	8,6%
Capacitarse en idiomas (a excepción de carreras universitarias)	62,1%	8,0%	24,9%	4,5%	87,0%	12,5%
Capacitarse en computación (a excepción de carreras universitarias)	57,8%	12,2%	24,7%	4,8%	82,5%	17,1%

Fuente: Consejo de la Persona Joven. II Encuesta Nacional de Juventudes, 2013

**2<sup>da</sup>**

**Encuesta Nacional  
de Juventudes  
Costa Rica 2013**



**5. TRABAJO**

## 5. TRABAJO

**CUADRO No 22**  
**COSTA RICA: PERSONAS JÓVENES DE 15 A 35 AÑOS QUE TRABAJAN, POR SEXO.**  
**2013**

Empleo	Hombre		Sexo Mujer		Total	
	N	%	N	%	N	%
Si	598.141	33,9%	319.041	18,1%	917.183	52,0%
No	267.010	15,1%	578.884	32,8%	845.894	48,0%
<b>Total</b>	<b>865.151</b>	<b>49,1%</b>	<b>897.926</b>	<b>50,9%</b>	<b>1.763.077</b>	<b>100,0%</b>

Fuente: Consejo de la Persona Joven. II Encuesta Nacional de Juventudes, 2013

**CUADRO No 23**  
**COSTA RICA: CONDICIÓN DE EMPLEO DE LAS PERSONAS JÓVENES DE 15 A 35 AÑOS,**  
**POR GRUPO DE EDAD.**  
**2013**

Empleo	Grupo de edad								Total	
	15 a 17 años		18 a 24 años		25 a 29 años		30 a 35 años		N	%
	N	%	N	%	N	%	N	%		
Si	50.648	2,9%	278.673	15,8%	283.930	16,1%	303.932	17,2%	917.183	52,0%
No	220.824	12,5%	359.443	20,4%	136.834	7,8%	128.794	7,3%	845.894	48,0%
<b>Total</b>	<b>271.471</b>	<b>15,4%</b>	<b>638.116</b>	<b>36,2%</b>	<b>420.765</b>	<b>23,9%</b>	<b>432.726</b>	<b>24,5%</b>	<b>1.763.077</b>	<b>100,0%</b>

Fuente: Consejo de la Persona Joven. II Encuesta Nacional de Juventudes, 2013





**CUADRO No 24**  
**COSTA RICA: CONDICIÓN DE EMPLEO DE LAS PERSONAS JÓVENES DE 15 A 35**  
**AÑOS QUE TRABAJAN, POR ZONA.**  
**2013**

Empleo	Zona					
	Urbano		Rural		Total	
	N	%	N	%	N	%
Si	688.493	39,1%	228.689	13,0%	917.183	52,0%
No	552.943	31,4%	292.951	16,6%	845.894	48,0%
<b>Total</b>	<b>1.241.436</b>	<b>70,4%</b>	<b>521.641</b>	<b>29,6%</b>	<b>1.763.077</b>	<b>100,0%</b>

Fuente: Consejo de la Persona Joven. II Encuesta Nacional de Juventudes, 2013

**CUADRO No 25**  
**COSTA RICA: PERSONAS JÓVENES DE 15 A 35 AÑOS DESOCUPADAS**  
**O DESEMPLEADAS, POR SEXO.**  
**2013**

La semana pasada buscó trabajo	Sexo					
	Hombre		Mujer		Total	
	N	%	N	%	N	%
Se dedicó a los oficios domésticos en su hogar	46.455	5,5%	377.619	44,7%	424.074	50,2%
Solo estudió	152.457	18,0%	167.570	19,8%	320.027	37,9%
Buscó trabajo y había trabajado antes	40.763	4,8%	18.507	2,2%	59.270	7,0%
Buscó trabajo por primera vez	18.741	2,2%	8.567	1,0%	27.308	3,2%
Vivió de renta o alquileres	2.439	0,3%	1.133	0,1%	3.572	0,4%
Otra situación	3.115	0,4%	302	0,0%	3.417	0,4%
Ns/Nr	2.316	0,3%	5.186	0,6%	7.502	0,9%
<b>Total</b>	<b>266.286</b>	<b>31,5%</b>	<b>578.884</b>	<b>68,5%</b>	<b>845.171</b>	<b>100,0%</b>

Fuente: Consejo de la Persona Joven. II Encuesta Nacional de Juventudes, 2013

**CUADRO No 26**  
**COSTA RICA: PERSONAS JÓVENES DE 15 A 35 AÑOS DESOCUPADAS**  
**O DESEMPLEADAS, POR GRUPO DE EDAD.**  
**2013**

La semana pasada buscó trabajo	15 a 17 años		18 a 24 años		Grupo de edad 25 a 29 años		30 a 35 años		Total	
	N	%	N	%	N	%	N	%	N	%
Se dedicó a los oficios domésticos en su hogar	56.585	6,7%	153.875	18,2%	102.378	12,1%	111.236	13,2%	424.074	50,2%
Solo estudió	148.413	17,6%	146.486	17,3%	18.115	2,1%	7.013	0,8%	320.027	37,9%
Buscó trabajo y había trabajado antes	4.537	0,5%	33.911	4,0%	12.300	1,5%	8.522	1,0%	59.270	7,0%
Buscó trabajo por primera vez	7.952	0,9%	17.527	2,1%	1.828	0,2%	-	0,0%	27.308	3,2%
Vivió de renta o alquileres	-	0,0%	1.617	0,2%	1.517	0,2%	438	0,1%	3.572	0,4%
Otra situación	643	0,1%	2.774	0,3%	-	0,0%	-	0,0%	3.417	0,4%
Ns/Nr	1.969	0,2%	3.253	0,4%	695	0,1%	1.584	0,2%	7.502	0,9%
<b>Total</b>	<b>220.100</b>	<b>26,0%</b>	<b>359.443</b>	<b>42,5%</b>	<b>136.834</b>	<b>16,2%</b>	<b>128.794</b>	<b>15,2%</b>	<b>845.171</b>	<b>100,0%</b>

Fuente: Consejo de la Persona Joven. II Encuesta Nacional de Juventudes, 2013

**CUADRO No 27**  
**COSTA RICA: PERSONAS JÓVENES DE 15 A 35 AÑOS DESOCUPADAS**  
**O DESEMPLEADAS, POR ZONA.**  
**2013**

La semana pasada buscó trabajo	Urbano		Zona Rural		Total	
	N	%	N	%	N	%
Se dedicó a los oficios domésticos en su hogar	266.449	31,5%	157.625	18,7%	424.074	50,2%
Solo estudió	215.825	25,5%	104.203	12,3%	320.027	37,9%
Buscó trabajo y había trabajado antes	39.960	4,7%	19.310	2,3%	59.270	7,0%
Buscó trabajo por primera vez	17.178	2,0%	10.130	1,2%	27.308	3,2%
Vivió de renta o alquileres	3.572	0,4%	-	0,0%	3.572	0,4%
Otra situación	2.598	0,3%	819	0,1%	3.417	0,4%
Ns/Nr	6.637	0,8%	865	0,1%	7.502	0,9%
<b>Total</b>	<b>552.219</b>	<b>65,3%</b>	<b>292.951</b>	<b>34,7%</b>	<b>845.171</b>	<b>100,0%</b>

Fuente: Consejo de la Persona Joven. II Encuesta Nacional de Juventudes, 2013

**GRÁFICO No 4**  
**COSTA RICA: PERSONAS JÓVENES DESOCUPADAS O**  
**DESEMPLEDAS QUE DESEAN Y PODRÍAN TRABAJAR.**  
**2013**

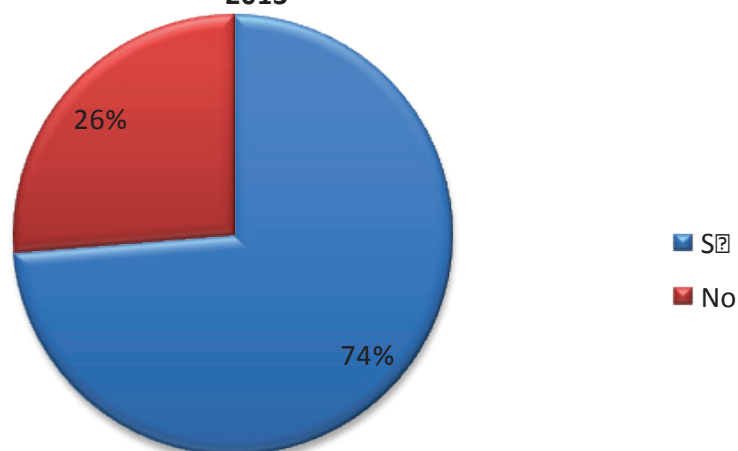

Fuente: Consejo de la Persona Joven. II Encuesta Nacional de Juventudes, 2013.

**CUADRO NO 28**  
**COSTA RICA: PERSONAS JÓVENES DE 15 A 35 AÑOS QUE DESEAN**  
**Y PODRÍAN COMENZAR A TRABAJAR, POR SEXO.**  
**2013**

Desea trabajar y está dispuesto a hacerlo		Hombre		Sexo Mujer		Total	
		N	%	N	%	N	%
Sí	Sin ninguna restricción	132.244	15,6%	221.813	26,2%	354.057	41,9%
	Con ciertas condiciones laborales	54.529	6,5%	144.179	17,1%	198.709	23,5%
	No desea trabajar	-	0,0%	-	0,0%	-	0,0%
	Podría en otro momento o época	341	0,0%	28.005	3,3%	28.346	3,4%
	Por atender casa, niños u otras personas	11.432	1,4%	18.491	2,2%	29.923	3,5%
	Por razones personales	2.653	0,3%	8.668	1,0%	11.321	1,3%
No	No desea trabajar	37.452	4,4%	66.294	7,8%	103.745	12,3%
	Podría en otro momento o época	517	0,1%	40.992	4,9%	41.509	4,9%
	Por atender casa, niños u otras personas	10.693	1,3%	22.431	2,7%	33.124	3,9%
	Por razones personales	13.975	1,7%	26.098	3,1%	40.073	4,7%
	Por enfermedad	1.695	0,2%	-	0,0%	1.695	0,2%
	Por discapacidad permanente	-	0,0%	1.612	0,2%	1.612	0,2%

Fuente: Consejo de la Persona Joven. II Encuesta Nacional de Juventudes, 2013

**CUADRO NO 29**  
**COSTA RICA: PERSONAS JÓVENES DE 15 A 35 AÑOS QUE DESEAN**  
**Y PODRÍAN COMENZAR A TRABAJAR, POR GRUPO DE EDAD.**  
**2013**

Desea trabajar y está dispuesto a hacerlo		Grupo de edad									
		15 a 17 años		18 a 24 años		25 a 29 años		30 a 35 años		Total	
		N	%	N	%	N	%	N	%	N	%
Sí	Sin ninguna restricción	72.102	8,5%	174.197	20,6%	56.076	6,6%	51.682	6,1%	354.057	41,9%
	Con ciertas condiciones laborales	47.073	5,6%	90.340	10,7%	35.181	4,2%	26.115	3,1%	198.709	23,5%
	No desea trabajar	-	0,0%	-	0,0%	-	0,0%	-	0,0%	-	0,0%
	Podría en otro momento o época	1.946	0,2%	5.042	0,6%	10.780	1,3%	10.578	1,3%	28.346	3,4%
	Por atender casa, niños u otras personas	7.999	0,9%	14.452	1,7%	4.092	0,5%	3.381	0,4%	29.923	3,5%
	Por razones personales	3.939	0,5%	4.683	0,6%	1.512	0,2%	1.187	0,1%	11.321	1,3%
No	No desea trabajar	48.944	5,8%	29.532	3,5%	12.383	1,5%	12.886	1,5%	103.745	12,3%
	Podría en otro momento o época	1.420	0,2%	11.637	1,4%	12.540	1,5%	15.912	1,9%	41.509	4,9%
	Por atender casa, niños u otras personas	17.394	2,1%	12.339	1,5%	-	0,0%	3.391	0,4%	33.124	3,9%
	Por razones personales	18.981	2,2%	15.526	1,8%	3.517	0,4%	2.050	0,2%	40.073	4,7%
	Por enfermedad	-	0,0%	1.695	0,2%	-	0,0%	-	0,0%	1.695	0,2%
	Por discapacidad permanente	-	0,0%	-	0,0%	-	0,0%	1.612	0,2%	1.612	0,2%

Fuente: Consejo de la Persona Joven. II Encuesta Nacional de Juventudes, 2013

**CUADRO NO 30**  
**COSTA RICA: PERSONAS JÓVENES DE 15 A 35 AÑOS QUE DESEAN**  
**Y PODRÍAN COMENZAR A TRABAJAR, POR ZONA.**  
**2013**

		Zona					
		Urbano		Rural		Total	
		N	%	N	%	N	%
Sí	Sin ninguna restricción	226.121	26,8%	127.936	15,1%	354.057	41,9%
	Con ciertas condiciones laborales	136.229	16,1%	62.480	7,4%	198.709	23,5%
	No desea trabajar	-	0,0%	-	0,0%	-	0,0%
	Podría en otro momento o época	19.076	2,3%	9.270	1,1%	28.346	3,4%
	Por atender casa, niños u otras personas	18.091	2,1%	11.833	1,4%	29.923	3,5%
	Por razones personales	8.448	1,0%	2.873	0,3%	11.321	1,3%
No	No desea trabajar	73.789	8,7%	29.957	3,5%	103.745	12,3%
	Podría en otro momento o época	22.990	2,7%	18.519	2,2%	41.509	4,9%
	Por atender casa, niños u otras personas	20.826	2,5%	12.298	1,5%	33.124	3,9%
	Por razones personales	23.856	2,8%	16.217	1,9%	40.073	4,7%
	Por enfermedad	1.179	0,1%	517	0,1%	1.695	0,2%
	Por discapacidad permanente	863	0,1%	749	0,1%	1.612	0,2%

Fuente: Consejo de la Persona Joven. II Encuesta Nacional de Juventudes, 2013

**CUADRO No 31**  
**COSTA RICA: RAZONES POR LAS QUE LAS PERSONAS JÓVENES DESOCUPADAS O**  
**DESEMPLEADAS DE 15 A 35 AÑOS NO HA CONSEGUIDO TRABAJO, POR SEXO.**  
**2013**

	Mujer		Sexo Hombre		Total	
	No %	Sí %	No %	Sí %	No %	Sí %
Por la falta de estudios, capacitación u oficio	56,4%	9,7%	28,6%	5,3%	85,0%	15,0%
Por su edad	59,5%	6,6%	30,3%	3,6%	89,8%	10,2%
No sabe las razones	58,1%	8,2%	30,0%	3,7%	88,1%	11,9%
No hay trabajo	59,4%	6,7%	29,0%	4,9%	88,4%	11,6%
Por la falta de experiencia	59,5%	6,6%	30,6%	3,3%	90,1%	9,9%
Recién empezó a buscar	62,3%	3,8%	29,5%	4,4%	91,7%	8,3%
Le faltan contactos	64,0%	2,2%	32,0%	1,9%	95,9%	4,1%
Falta de trabajo en su especialidad	63,8%	2,4%	32,7%	1,2%	96,5%	3,5%
Por la demora en los trámites	65,5%	0,6%	33,5%	0,4%	99,0%	1,0%
Por la falta de financiamiento	66,0%	0,1%	33,4%	0,5%	99,4%	0,6%
Porque está sobrecalificado	65,7%	0,4%	33,7%	0,2%	99,4%	0,6%
Por su sexo	66,0%	0,2%	33,8%	0,1%	99,8%	0,2%
Por otra característica	65,4%	0,7%	33,5%	0,3%	99,0%	1,0%

Fuente: Consejo de la Persona Joven. II Encuesta Nacional de Juventudes, 2013

**CUADRO No 32**  
**COSTA RICA: RAZONES POR LAS QUE LAS PERSONAS JÓVENES DESOCUPADAS O DESEMPLEADAS DE 15 A 35 AÑOS**  
**NO HA CONSEGUIDO TRABAJO, POR GRUPO DE EDAD.**  
**2013**

	Grupo de edad								Total	
	15 a 17 años		18 a 24 años		25 a 29 años		30 a 35 años		No	Sí
	No %	Sí %	No %	Sí %	No %	Sí %	No %	Sí %	%	%
Por la falta de estudios, capacitación u oficio	19,7%	1,9%	39,4%	8,4%	14,1%	2,5%	2,2%	0,0%	85,0%	15,0%
Por su edad	13,5%	8,0%	46,6%	1,2%	16,2%	0,4%	0,6%	0,0%	89,8%	10,2%
No sabe las razones	18,7%	2,7%	41,5%	6,4%	15,2%	1,5%	1,4%	0,0%	88,1%	11,9%
Porque no hay trabajo	19,5%	2,1%	42,4%	5,4%	14,4%	2,3%	1,9%	0,0%	88,4%	11,6%
Por la falta de experiencia	19,6%	2,0%	42,2%	5,6%	15,4%	1,2%	1,1%	0,0%	90,1%	9,9%
Recién empezó a buscar	20,6%	0,9%	42,3%	5,5%	15,3%	1,3%	0,5%	0,0%	91,7%	8,3%
Le faltan contactos	21,2%	0,3%	45,0%	2,8%	16,0%	0,6%	0,4%	0,0%	95,9%	4,1%
Por la falta de trabajo en su especialidad	21,3%	0,2%	46,0%	1,8%	15,6%	1,0%	0,6%	0,0%	96,5%	3,5%
Por la demora en los trámites	21,5%	0,1%	47,2%	0,6%	16,4%	0,3%	0,0%	0,0%	99,0%	1,0%
Por la falta de financiamiento	21,3%	0,3%	47,7%	0,1%	16,5%	0,1%	0,1%	0,0%	99,4%	0,6%
Porque está sobrecalificado	21,3%	0,2%	47,8%	0,0%	16,5%	0,1%	0,3%	0,0%	99,4%	0,6%
Por su sexo	21,5%	0,1%	47,7%	0,1%	16,5%	0,1%	0,0%	0,0%	99,8%	0,2%
Por otra característica	21,5%	0,1%	47,4%	0,4%	16,5%	0,1%	0,4%	0,0%	99,0%	1,0%

Fuente: Consejo de la Persona Joven. II Encuesta Nacional de Juventudes, 2013

**CUADRO No 33**  
**COSTA RICA: RAZONES POR LAS QUE LAS PERSONAS JÓVENES DESOCUPADAS**  
**O DESEMPLEADAS DE 15 A 35 AÑOS NO HA CONSEGUIDO TRABAJO, POR ZONA.**  
**2013**

	Urbano		Zona Rural		Total	
	No %	Sí %	No %	Sí %	No %	Sí %
Por la falta de estudios, capacitación u oficio	55,2%	10,4%	29,8%	4,6%	85,0%	15,0%
Por su edad	57,8%	7,8%	32,0%	2,4%	89,8%	10,2%
No sabe las razones	57,2%	8,3%	30,8%	3,7%	88,1%	11,9%
Porque no hay trabajo	60,8%	4,8%	27,6%	6,8%	88,4%	11,6%
Por la falta de experiencia	57,8%	7,8%	32,3%	2,1%	90,1%	9,9%
Recién empezó a buscar	60,1%	5,5%	31,7%	2,7%	91,7%	8,3%
Le faltan contactos	62,7%	2,9%	33,3%	1,1%	95,9%	4,1%
Por la falta de trabajo en su especialidad	62,6%	3,0%	33,9%	0,5%	96,5%	3,5%
Por la demora en los trámites	64,8%	0,8%	34,2%	0,2%	99,0%	1,0%
Por la falta de financiamiento	65,1%	0,5%	34,3%	0,1%	99,4%	0,6%
Porque está sobrecalificado	65,1%	0,5%	34,3%	0,1%	99,4%	0,6%
Por su sexo	65,4%	0,2%	34,4%	0,0%	99,8%	0,2%
Por otra característica	64,8%	0,8%	34,2%	0,2%	99,0%	1,0%

Fuente: Consejo de la Persona Joven. II Encuesta Nacional de Juventudes, 2013

**CUADRO No 34**  
**COSTA RICA: PERSONAS JÓVENES DE 15 A 35 AÑOS SEGÚN CATEGORÍA**  
**OCUPACIONAL, POR SEXO.**  
**2013**

Categoría ocupacional	Hombre		Sexo Mujer		Total	
	N	%	N	%	N	%
Empleado/a de empresa privada	382.748	41,7%	161.827	17,6%	544.575	59,4%
Trabajador/a por cuenta propia	94.620	10,3%	46.883	5,1%	141.503	15,4%
Empleado/a del sector público	75.081	8,2%	59.149	6,4%	134.230	14,6%
Empleado/a de casas particulares	5.728	0,6%	35.479	3,9%	41.207	4,5%
Patrono/a (tiene empleados fijos)	32.831	3,6%	7.881	0,9%	40.712	4,4%
Ayudante sin recibir pago	2.964	0,3%	4.527	0,5%	7.490	0,8%
Ns/Nr	4.170	0,5%	3.296	0,4%	7.466	0,8%
<b>Total</b>	<b>598.141</b>	<b>65,2%</b>	<b>319.041</b>	<b>34,8%</b>	<b>917.183</b>	<b>100,0%</b>

Fuente: Consejo de la Persona Joven. II Encuesta Nacional de Juventudes, 2013

**CUADRO No 35**  
**COSTA RICA: PERSONAS JÓVENES DE 15 A 35 AÑOS SEGÚN CATEGORÍA**  
**OCUPACIONAL, POR GRUPO DE EDAD.**  
**2013**

Categoría ocupacional	15 a 17 años		18 a 24 años		Grupo de edad 25 a 29 años		30 a 35 años		Total	
	N	%	N	%	N	%	N	%	N	%
Patrono/a (tiene empleados fijos)	31.993	3,5%	188.022	20,5%	155.180	16,9%	169.379	18,5%	544.575	59,4%
Trabajador/a por cuenta propia	6.848	0,7%	40.528	4,4%	44.377	4,8%	49.750	5,4%	141.503	15,4%
Empleado/a de empresa privada	2.942	0,3%	30.475	3,3%	52.723	5,7%	48.090	5,2%	134.230	14,6%
Empleado/a del sector público	5.225	0,6%	7.063	0,8%	11.293	1,2%	17.626	1,9%	41.207	4,5%
Empleado/a de casas particulares	1.098	0,1%	8.420	0,9%	13.536	1,5%	17.657	1,9%	40.712	4,4%
Ayudante sin recibir pago	2.541	0,3%	3.626	0,4%	1.324	0,1%	-	0,0%	7.490	0,8%
Ns/Nr	-	0,0%	539	0,1%	5.498	0,6%	1.429	0,2%	7.466	0,8%
<b>Total</b>	<b>50.648</b>	<b>5,5%</b>	<b>278.673</b>	<b>30,4%</b>	<b>283.930</b>	<b>31,0%</b>	<b>303.932</b>	<b>33,1%</b>	<b>917.183</b>	<b>100,0%</b>

Fuente: Consejo de la Persona Joven. II Encuesta Nacional de Juventudes, 2013

**CUADRO No 36**  
**COSTA RICA: PERSONAS JÓVENES DE 15 A 35 AÑOS SEGÚN CATEGORÍA**  
**OCUPACIONAL, POR ZONA.**  
**2013**

Categoría ocupacional	Urbano		Zona Rural		Total	
	N	%	N	%	N	%
Patrono/a (tiene empleados fijos)	411.854	44,9%	132.721	14,5%	544.575	59,4%
Trabajador/a por cuenta propia	100.812	11,0%	40.691	4,4%	141.503	15,4%
Empleado/a de empresa privada	102.866	11,2%	31.364	3,4%	134.230	14,6%
Empleado/a del sector público	33.843	3,7%	7.363	0,8%	41.207	4,5%
Empleado/a de casas particulares	28.704	3,1%	12.008	1,3%	40.712	4,4%
Ayudante sin recibir pago	6.580	0,7%	911	0,1%	7.490	0,8%
Ns/Nr	3.835	0,4%	3.631	0,4%	7.466	0,8%
<b>Total</b>	<b>688.493</b>	<b>75,1%</b>	<b>228.689</b>	<b>24,9%</b>	<b>917.183</b>	<b>100,0%</b>

Fuente: Consejo de la Persona Joven. II Encuesta Nacional de Juventudes, 2013

**CUADRO No 37**  
**COSTA RICA: PERSONAS JÓVENES DE 15 A 35 AÑOS QUE TRABAJAN**  
**SEGÚN TIPO DE OCUPACIÓN, POR SEXO.**  
**2013**

	Hombre		Sexo Mujer		Total	
	N	%	N	%	N	%
Trabajadores de los servicios y vendedores de comercios y mercados	131.207	14,3%	109.374	12,0%	240.581	26,3%
Ocupaciones elementales	128.910	14,1%	62.903	6,9%	191.813	21,0%
Oficiales, operarios y artesanos de artes mecánicas y de otros oficios	116.100	12,7%	7.217	0,8%	123.317	13,5%
Profesionales científicos e intelectuales	54.466	6,0%	54.187	5,9%	108.653	11,9%
Personal de apoyo administrativo	47.440	5,2%	40.013	4,4%	87.453	9,6%
Técnico y profesionales de nivel medio	49.861	5,5%	35.259	3,9%	85.120	9,3%
Operadores de instalaciones y máquinas y ensambladores	58.995	6,4%	9.213	1,0%	68.208	7,5%
Agricultores y trabajadores calificados agropecuarios, forestales y pesqueros	7.227	0,8%	-	0,0%	7.227	0,8%
Directores y gerentes	2.460	0,3%	-	0,0%	2.460	0,3%
Ns/Nr	-	0,0%	-	0,0%	-	0,0%
<b>Total</b>	<b>596.668</b>	<b>65,2%</b>	<b>318.166</b>	<b>34,8%</b>	<b>914.834</b>	<b>100,0%</b>

Fuente: Consejo de la Persona Joven. II Encuesta Nacional de Juventudes, 2013

**CUADRO No 38**  
**COSTA RICA: PERSONAS JÓVENES DE 15 A 35 AÑOS QUE TRABAJAN SEGÚN TIPO DE OCUPACIÓN, POR GRUPO DE EDAD.**  
**2013**

	15 a 17 años		18 a 24 años		grupo edad 25 a 29 años		30 a 35 años		Total	
	N	%	N	%	N	%	N	%	N	%
Trabajadores de los servicios y vendedores de comercios y mercados	12.948	1,4%	89.081	9,7%	70.523	7,7%	68.029	7,4%	240.581	26,3%
Ocupaciones elementales	24.162	2,6%	57.768	6,3%	47.300	5,2%	62.583	6,8%	191.813	21,0%
Oficiales, operarios y artesanos de artes mecánicas y de otros oficios	10.307	1,1%	32.783	3,6%	38.699	4,2%	41.527	4,5%	123.317	13,5%
Profesionales científicos e intelectuales	-	0,0%	17.558	1,9%	36.786	4,0%	54.309	5,9%	108.653	11,9%
Personal de apoyo administrativo	1.801	0,2%	30.246	3,3%	28.960	3,2%	26.446	2,9%	87.453	9,6%
Técnico y profesionales de nivel medio	1.056	0,1%	32.472	3,5%	27.899	3,0%	23.694	2,6%	85.120	9,3%
Operadores de instalaciones y máquinas y ensambladores	1.096	0,1%	15.963	1,7%	29.875	3,3%	21.274	2,3%	68.208	7,5%
Agricultores y trabajadores calificados agropecuarios, forestales y pesqueros	-	0,0%	1.595	0,2%	-	0,0%	5.632	0,6%	7.227	0,8%
Directores y gerentes	-	0,0%	771	0,1%	1.690	0,2%	-	0,0%	2.460	0,3%
Ns/Nr	-	0,0%	-	0,0%	-	0,0%	-	0,0%	-	0,0%
<b>Total</b>	<b>51.371</b>	<b>5,6%</b>	<b>278.236</b>	<b>30,4%</b>	<b>281.733</b>	<b>30,8%</b>	<b>303.494</b>	<b>33,2%</b>	<b>914.834</b>	<b>100,0%</b>

Fuente: Consejo de la Persona Joven. II Encuesta Nacional de Juventudes, 2013



**CUADRO No 39**  
**COSTA RICA: PERSONAS JÓVENES DE 15 A 35 AÑOS QUE TRABAJAN**  
**SEGÚN TIPO DE OCUPACIÓN, POR ZONA.**  
**2013**

	Urbano		Zona Rural		Total	
	N	%	N	%	N	%
Trabajadores de los servicios y vendedores de comercios y mercados	184.780	20,2%	55.801	6,1%	240.581	26,3%
Ocupaciones elementales	118.326	12,9%	73.487	8,0%	191.813	21,0%
Oficiales, operarios y artesanos de artes mecánicas y de otros oficios	84.678	9,3%	38.639	4,2%	123.317	13,5%
Profesionales científicos e intelectuales	91.555	10,0%	17.098	1,9%	108.653	11,9%
Personal de apoyo administrativo	73.552	8,0%	13.901	1,5%	87.453	9,6%
Técnico y profesionales de nivel medio	77.902	8,5%	7.218	0,8%	85.120	9,3%
Operadores de instalaciones y máquinas y ensambladores	52.727	5,8%	15.482	1,7%	68.208	7,5%
Agricultores y trabajadores calificados agropecuarios, forestales y pesqueros	3.230	0,4%	3.997	0,4%	7.227	0,8%
Directores y gerentes	1.593	0,2%	868	0,1%	2.460	0,3%
Ns/Nr	-	0,0%	-	0,0%	-	0,0%
<b>Total</b>	<b>688.342</b>	<b>75,2%</b>	<b>226.492</b>	<b>24,8%</b>	<b>914.834</b>	<b>100,0%</b>

Fuente: Consejo de la Persona Joven. II Encuesta Nacional de Juventudes, 2013

**CUADRO No 40**  
**COSTA RICA: PERSONAS JÓVENES DE 15 A 35 AÑOS POR SEXO, SEGÚN DERECHOS LABORALES**  
**Y DEDUCCIONES SALARIALES.**  
**2013**

	Hombre		Sexo Mujer		Total	
	Sí %	No %	Sí %	No %	Sí %	No %
Disfruta de aguinaldo	46,1%	18,9%	23,8%	10,9%	69,9%	29,8%
Tiene rebajos en su salario de seguro social	45,0%	20,1%	20,5%	14,1%	65,5%	34,3%
Disfruta de vacaciones pagadas	43,2%	21,7%	21,4%	13,1%	64,6%	34,8%
Disfruta de días pagos por enfermedad	43,7%	21,2%	20,0%	14,6%	63,6%	35,8%
Disfruta de seguro de riesgos de trabajo	42,4%	22,3%	20,1%	14,5%	62,5%	36,8%
Disfruta de reconocimiento de horas extra	37,1%	28,0%	16,6%	18,0%	53,7%	45,9%
Disfruta de bonificaciones	21,5%	43,3%	10,2%	24,4%	31,7%	67,6%
Disfruta de salario escolar	16,3%	48,5%	9,9%	24,7%	26,2%	73,2%
Tiene rebajos en su salario de impuesto de renta	14,3%	49,8%	8,0%	26,5%	22,3%	76,3%
Tiene rebajos personales que no son de ley	10,7%	53,3%	7,3%	27,0%	18,0%	80,3%

Fuente: Consejo de la Persona Joven. II Encuesta Nacional de Juventudes, 2013

**CUADRO No 41**  
**COSTA RICA: PERSONAS JÓVENES DE 15 A 35 AÑOS POR GRUPO DE EDAD, SEGÚN DERECHOS LABORALES**  
**Y DEDUCCIONES SALARIALES.**  
**2013**

	15 a 17 años		18 a 24 años		Grupo de edad 25 a 29 años		30 a 35 años		Total	
	Sí	No	Sí	No	Sí	No	Sí	No	Sí	No
	%	%	%	%	%	%	%	%	%	%
Disfruta de aguinaldo	1,5%	4,1%	19,6%	10,5%	24,0%	6,9%	24,8%	8,3%	69,9%	29,8%
Tiene rebajos en su salario de seguro social	1,2%	4,4%	18,3%	11,9%	22,7%	8,2%	23,3%	9,7%	65,5%	34,3%
Disfruta de vacaciones pagadas	1,1%	4,4%	18,1%	11,7%	22,8%	8,2%	22,6%	10,5%	64,6%	34,8%
Disfruta de días pagos por enfermedad	1,3%	4,3%	18,3%	11,8%	22,5%	8,3%	21,6%	11,3%	63,6%	35,8%
Disfruta de seguro de riesgos de trabajo	0,9%	4,7%	17,9%	12,1%	22,1%	8,7%	21,6%	11,2%	62,5%	36,8%
Disfruta de reconocimiento de horas extra	1,2%	4,4%	16,3%	13,7%	18,8%	12,1%	17,3%	15,7%	53,7%	45,9%
Disfruta de bonificaciones	0,3%	5,3%	9,2%	20,8%	10,9%	19,8%	11,2%	21,8%	31,7%	67,6%
Disfruta de salario escolar	0,3%	5,3%	6,6%	23,3%	9,4%	21,3%	9,9%	23,2%	26,2%	73,2%
Tiene rebajos en su salario de impuesto de renta	0,2%	5,4%	4,9%	24,9%	8,2%	21,9%	9,0%	24,0%	22,3%	76,3%
Tiene rebajos personales que no son de ley	0,1%	5,4%	4,4%	25,3%	5,9%	24,2%	7,6%	25,3%	18,0%	80,3%

Fuente: Consejo de la Persona Joven. II Encuesta Nacional de Juventudes, 2013

**CUADRO No 42**  
**COSTA RICA: PERSONAS JÓVENES DE 15 A 35 AÑOS POR ZONA, SEGÚN DERECHOS LABORALES**  
**Y DEDUCCIONES SALARIALES.**  
**2013**

	Zona					
	Urbano		Rural		Total	
	Sí	No	Sí	No	Sí	No
	%	%	%	%	%	%
Disfruta de aguinaldo	54,5%	20,3%	15,4%	9,5%	69,9%	29,8%
Tiene rebajos en su salario de seguro social	51,2%	23,7%	14,3%	10,6%	65,5%	34,3%
Disfruta de vacaciones pagadas	50,3%	24,2%	14,3%	10,6%	64,6%	34,8%
Disfruta de días pagos por enfermedad	48,9%	25,6%	14,7%	10,2%	63,6%	35,8%
Disfruta de seguro de riesgos de trabajo	49,1%	25,3%	13,4%	11,5%	62,5%	36,8%
Disfruta de reconocimiento de horas extra	43,0%	31,8%	10,7%	14,2%	53,7%	45,9%
Disfruta de bonificaciones	26,2%	48,4%	5,5%	19,2%	31,7%	67,6%
Disfruta de salario escolar	21,4%	53,2%	4,8%	20,0%	26,2%	73,2%
Tiene rebajos en su salario de impuesto de renta	19,0%	54,8%	3,3%	21,5%	22,3%	76,3%
Tiene rebajos personales que no son de ley	15,7%	57,8%	2,2%	22,5%	18,0%	80,3%

Fuente: Consejo de la Persona Joven. II Encuesta Nacional de Juventudes, 2013

**CUADRO No 43**  
**COSTA RICA: PERSONAS JÓVENES DE 15 A 35 AÑOS QUE TRABAJAN Y DESEAN**  
**PERMANECER EN SU TRABAJO ACTUAL, POR SEXO.**  
**2013**

Desea permanecer en su trabajo actual	Hombre		Sexo Mujer		Total	
	N	%	N	%	N	%
Sí	472.146	51,4%	229.966	25,0%	702.112	76,4%
No	123.624	13,5%	86.696	9,4%	210.320	22,9%
Ns/Nr	3.865	0,4%	2.380	0,3%	6.245	0,7%
<b>Total</b>	<b>599.636</b>	<b>65,3%</b>	<b>319.041</b>	<b>34,7%</b>	<b>918.677</b>	<b>100,0%</b>

Fuente: Consejo de la Persona Joven. II Encuesta Nacional de Juventudes, 2013

**CUADRO No 44**  
**COSTA RICA: PERSONAS JÓVENES DE 15 A 35 AÑOS QUE TRABAJAN Y DESEAN PERMANECER**  
**EN SU TRABAJO ACTUAL, POR GRUPO DE EDAD.**  
**2013**

Desea permanecer en su trabajo actual	Grupo de edad								Total	
	15 a 17 años		18 a 24 años		25 a 29 años		30 a 35 años		N	%
	N	%	N	%	N	%	N	%		
Sí	30.269	3,3%	193.307	21,0%	230.382	25,1%	248.154	27,0%	702.112	76,4%
No	20.021	2,2%	83.954	9,1%	51.288	5,6%	55.056	6,0%	210.320	22,9%
Ns/Nr	1.081	0,1%	2.183	0,2%	2.260	0,2%	721	0,1%	6.245	0,7%
<b>Total</b>	<b>51.371</b>	<b>5,6%</b>	<b>279.444</b>	<b>30,4%</b>	<b>283.930</b>	<b>30,9%</b>	<b>303.932</b>	<b>33,1%</b>	<b>918.677</b>	<b>100,0%</b>

Fuente: Consejo de la Persona Joven. II Encuesta Nacional de Juventudes, 2013

**CUADRO No 45**  
**COSTA RICA: PERSONAS JÓVENES DE 15 A 35 AÑOS QUE TRABAJAN Y**  
**DESEAN PERMANECER EN SU TRABAJO ACTUAL, POR ZONA.**  
**2013**

Desea permanecer en su trabajo actual	Urbano		Zona Rural		Total	
	N	%	N	%	N	%
Sí	526.721	57,3%	175.391	19,1%	702.112	76,4%
No	157.419	17,1%	52.900	5,8%	210.320	22,9%
Ns/Nr	5.847	0,6%	398	0,0%	6.245	0,7%
<b>Total</b>	<b>689.987</b>	<b>75,1%</b>	<b>228.689</b>	<b>24,9%</b>	<b>918.677</b>	<b>100,0%</b>

Fuente: Consejo de la Persona Joven. II Encuesta Nacional de Juventudes, 2013



**2<sup>da</sup>**

**Encuesta Nacional  
de Juventudes  
Costa Rica 2013**



**6. FAMILIA Y RELACIONES  
DE PAREJA**

## 6. FAMILIA Y RELACIONES DE PAREJA

CUADRO No 46  
COSTA RICA: PERSONAS JÓVENES DE 15 A 35 AÑOS POR SEXO, SEGÚN TIPO DE FAMILIA.  
2013

Tipo de familia	Hombre		Sexo Mujer		Total	
	N	%	N	%	N	%
Nuclear familiar con hermanos/as	239.920	13,6%	149.737	8,5%	389.657	22,1%
Nuclear propia con hijos/as	124.260	7,0%	236.637	13,4%	360.897	20,5%
Monoparental familiar materna con hermanos/as	73.572	4,2%	63.917	3,6%	137.490	7,8%
Nuclear familiar sin hermanos/as	71.856	4,1%	29.147	1,7%	101.003	5,7%
Extensa de base monoparental propia	10.018	0,6%	90.832	5,2%	100.850	5,7%
Nuclear propia sin hijos/as	47.053	2,7%	45.225	2,6%	92.278	5,2%
Extensa de base nuclear propia con hijos/as	24.996	1,4%	58.235	3,3%	83.231	4,7%
Extensa de base nuclear propia sin hijos/as	38.297	2,2%	42.385	2,4%	80.682	4,6%
Extensa sin núcleo	44.150	2,5%	22.907	1,3%	67.057	3,8%
Extensa de base monoparental familiar con hermanos/as	34.044	1,9%	28.315	1,6%	62.360	3,5%
Extensa de base nuclear familiar con hermanos/as	34.886	2,0%	25.823	1,5%	60.709	3,4%
Monoparental familiar materna sin hermanos/as	37.522	2,1%	15.363	0,9%	52.885	3,0%
Monoparental propia con hijos/as	3.594	0,2%	37.249	2,1%	40.843	2,3%
Unipersonal	31.306	1,8%	8.282	0,5%	39.588	2,2%
Extensa de base nuclear familiar sin hermanos/as	10.818	0,6%	7.637	0,4%	18.455	1,0%
Extensa de base monoparental familiar sin hermanos/as	9.607	0,5%	8.578	0,5%	18.184	1,0%
Compuesta de base nuclear propia o extensa	2.863	0,2%	12.234	0,7%	15.097	0,9%
Monoparental familiar paterna con hermanos	9.324	0,5%	4.555	0,3%	13.880	0,8%
No familiar	5.346	0,3%	4.318	0,2%	9.664	0,5%
Monoparental familiar paterna sin hermanos/as	6.026	0,3%	2.530	0,1%	8.555	0,5%
Compuesta sin núcleo	3.535	0,2%	2.445	0,1%	5.980	0,3%
Compuesta de base nuclear familiar o extensa	2.156	0,1%	1.574	0,1%	3.730	0,2%
<b>Total</b>	<b>865.151</b>	<b>49,1%</b>	<b>897.926</b>	<b>50,9%</b>	<b>1.763.077</b>	<b>100,0%</b>

Fuente: Consejo de la Persona Joven. II Encuesta Nacional de Juventudes, 2013

**CUADRO No 47**  
**COSTA RICA: PERSONAS JÓVENES DE 15 A 35 AÑOS POR ZONA, SEGÚN TIPO DE FAMILIA.**  
**2013**

Tipo de familia	Urbano		Zona Rural		Total	
	N	%	N	%	N	%
Nuclear familiar con hermanos/as	264.856	15,0%	124.801	7,1%	389.657	22,1%
Nuclear propia con hijos/as	234.747	13,3%	126.151	7,2%	360.897	20,5%
Monoparental familiar materna con hermanos/as	103.926	5,9%	33.564	1,9%	137.490	7,8%
Nuclear familiar sin hermanos/as	74.907	4,2%	26.096	1,5%	101.003	5,7%
Extensa de base monoparental propia	77.565	4,4%	23.285	1,3%	100.850	5,7%
Nuclear propia sin hijos/as	67.854	3,8%	24.424	1,4%	92.278	5,2%
Extensa de base nuclear propia con hijos/as	61.939	3,5%	21.292	1,2%	83.231	4,7%
Extensa de base nuclear propia sin hijos/as	50.666	2,9%	30.016	1,7%	80.682	4,6%
Extensa sin núcleo	48.285	2,7%	18.771	1,1%	67.057	3,8%
Extensa de base monoparental familiar con	45.147	2,6%	17.212	1,0%	62.360	3,5%
Extensa de base nuclear familiar con hermanos/as	49.699	2,8%	11.010	0,6%	60.709	3,4%
Monoparental familiar materna sin hermanos/as	37.577	2,1%	15.308	0,9%	52.885	3,0%
Monoparental propia con hijos/as	25.618	1,5%	15.225	0,9%	40.843	2,3%
Unipersonal	25.675	1,5%	13.913	0,8%	39.588	2,2%
Extensa de base nuclear familiar sin hermanos/as	13.946	0,8%	4.510	0,3%	18.455	1,0%
Extensa de base monoparental familiar sin hermanos/as	10.887	0,6%	7.297	0,4%	18.184	1,0%
Compuesta de base nuclear propia o extensa	12.251	0,7%	2.847	0,2%	15.097	0,9%
Monoparental familiar paterna con hermanos	11.307	0,6%	2.573	0,1%	13.880	0,8%
No familiar	8.634	0,5%	1.030	0,1%	9.664	0,5%
Monoparental familiar paterna sin hermanos/as	6.240	0,4%	2.315	0,1%	8.555	0,5%
Compuesta sin núcleo	5.980	0,3%	-	0,0%	5.980	0,3%
Compuesta de base nuclear familiar o extensa	3.730	0,2%	-	0,0%	3.730	0,2%
<b>Total</b>	<b>1.241.436</b>	<b>70,4%</b>	<b>521.641</b>	<b>29,6%</b>	<b>1.763.077</b>	<b>100,0%</b>

Fuente: Consejo de la Persona Joven. II Encuesta Nacional de Juventudes, 2013



**GRÁFICO No 5**  
**COSTA RICA: POBLACIÓN JÓVEN DE 15 A 35 AÑOS QUE HA EXPERIMENTADO VIOLENCIA EN EL HOGAR**

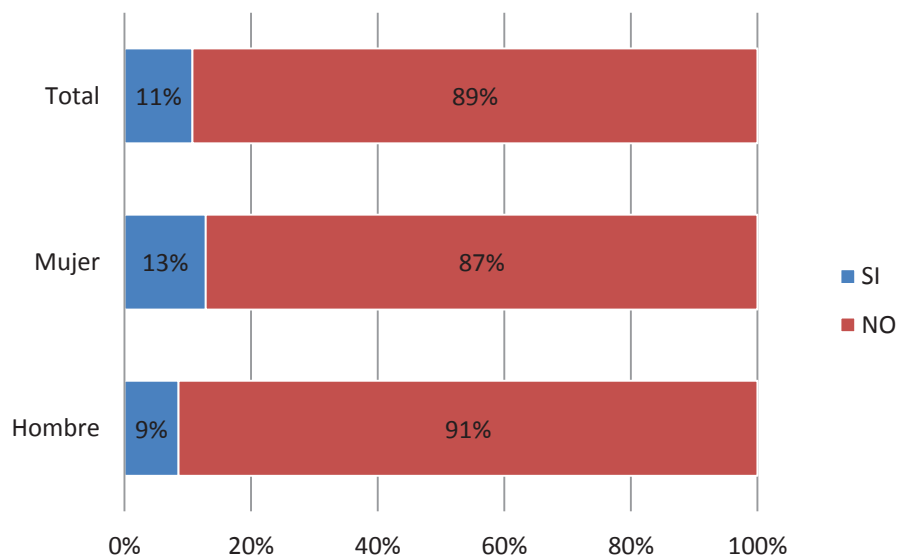

Fuente: Consejo de la Persona Joven. II Encuesta Nacional de Juventudes, 2013.

**CUADRO No 48**  
**COSTA RICA: FRECUENCIA DE SITUACIONES DE VIOLENCIA EN EL HOGAR QUE EXPERIMENTAN LAS PERSONAS JÓVENES DE 15 A 35 AÑOS.**  
**2013**

	Nunca %	Por una sola vez %	Varias veces a la semana %	Varias veces al mes %	Todos los días %
Limitaciones para vestir, salir o andar con familia, amigos (as)	93,6%	3,0%	1,9%	1,1%	0,4%
Gritos, insultos, humillaciones, amenazas, etc.	94,7%	2,7%	1,2%	1,1%	0,3%
Golpes, jalones de pelo, pellizcos, empujones, etc.	97,7%	1,7%	0,2%	0,2%	0,1%
Quitar o destruir los bienes familiares o personales	98,5%	1,0%	0,3%	0,2%	0,1%
Acoso sexual, manoseos, abuso sexual, violaciones, etc.	99,6%	0,2%	0,0%	0,0%	0,1%

Fuente: Consejo de la Persona Joven. II Encuesta Nacional de Juventudes, 2013



**CUADRO No 49**  
**COSTA RICA: ACCIONES REALIZADAS POR LAS PERSONAS JÓVENES DE 15 A 35 AÑOS**  
**ANTE SITUACIÓN DE VIOLENCIA EN EL HOGAR.**  
**2013**

	Sí %	No %	Ns/Nr %
Habló con su familia	26,9%	70,6%	2,5%
Buscó ayuda con gente de confianza	17,7%	79,9%	2,5%
Prefirió no denunciar	16,5%	79,9%	3,5%
No supo qué hacer o dónde acudir	8,3%	88,9%	2,9%
Denunció a la policía	6,4%	91,1%	2,5%
Acudió a la Iglesia	5,6%	91,9%	2,5%
Llamó al 911	3,8%	93,7%	2,5%
Acudió al área de salud más cercana	3,8%	93,7%	2,5%
Denunció ante la Defensoría de los Habitantes	2,4%	95,1%	2,5%
Acudió a la Defensoría de la Mujer	2,1%	95,1%	2,9%
Acudió a la Oficina de la Mujer	1,7%	95,8%	2,5%

Fuente: Consejo de la Persona Joven. II Encuesta Nacional de Juventudes, 2013

**CUADRO No 50**  
**COSTA RICA: PERSONAS JÓVENES DE 15 A 35 AÑOS POR SEXO, SEGÚN LA FUENTE DE INGRESOS**  
**PARA EL PAGO DE SUS GASTOS Y MANUTENCIÓN.**  
**2013**

Fuente de ingresos	Hombre		Sexo Mujer		Total	
	N	%	N	%	N	%
Vive exclusivamente de los ingresos generados por otras personas	226.996	12,9%	506.497	28,7%	733.493	41,6%
Vive exclusivamente de sus ingresos	422.957	24,0%	158.544	9,0%	581.501	33,0%
Vive principalmente de sus ingresos y de la ayuda de otras personas	114.551	6,5%	108.828	6,2%	223.379	12,7%
Vive principalmente de los ingresos aportados por otras personas con algunos generados por usted	96.552	5,5%	115.874	6,6%	212.426	12,0%
Otros	1.419	0,1%	2.505	0,1%	3.925	0,2%
NR	2.675	0,2%	5.678	0,3%	8.353	0,5%
<b>Total</b>	<b>865.151</b>	<b>49,1%</b>	<b>897.926</b>	<b>50,9%</b>	<b>1.763.077</b>	<b>100,0%</b>

Fuente: Consejo de la Persona Joven. II Encuesta Nacional

**CUADRO No 51**  
**COSTA RICA: PERSONAS JÓVENES DE 15 A 35 AÑOS POR SEXO, SEGÚN**  
**USO QUE LE DA AL DINERO.**  
**2013**

	Hombre		Sexo Mujer		Total	
	Sí	No	Sí	No	Sí	No
	%	%	%	%	%	%
Lo usa para enviar remesas	1,8%	47,0%	1,2%	49,5%	3,0%	96,5%
Lo usa para pagar pensión alimenticia	4,2%	44,7%	1,4%	49,3%	5,6%	94,0%
Lo usa para pagar préstamo de vivienda	4,5%	44,5%	5,0%	45,8%	9,5%	90,3%
Lo usa para pagar la tarjeta de crédito	5,7%	43,4%	4,2%	46,6%	9,9%	90,0%
Lo usa para compra de instrumentos musicales o artísticos	6,1%	42,9%	3,7%	47,0%	9,8%	89,9%
Lo usa para pagar préstamo personal	9,4%	39,7%	6,8%	43,9%	16,2%	83,6%
Lo usa para viajar	17,1%	31,9%	13,2%	37,3%	30,3%	69,3%
Lo usa para pagar por artículos electrónicos, de multimedia o de cómputo	18,4%	30,7%	12,4%	38,4%	30,8%	69,1%
Lo usa para asistir a actividades artísticas/culturales	17,2%	31,8%	13,8%	37,0%	31,0%	68,8%
Lo usa para apoyar económicamente a padres u otros familiares	25,0%	23,9%	17,4%	33,4%	42,4%	57,3%
Lo usa para ahorrar	32,4%	16,7%	28,7%	22,1%	61,0%	38,8%
Lo usa para divertirse o recrearse	37,5%	11,5%	31,0%	19,7%	68,5%	31,2%
Lo usa para pagar el celular	40,4%	8,6%	37,2%	13,6%	77,7%	22,2%

Fuente: Consejo de la Persona Joven. II Encuesta Nacional de Juventudes, 2013

**CUADRO No 52**  
**COSTA RICA: PERCEPCIÓN DE SUFICIENCIA DEL INGRESO DE LAS**  
**PERSONAS JÓVENES DE 15 A 35 AÑOS POR SEXO.**  
**2013**

Percepción de ingresos	Hombre		Sexo Mujer		Total	
	N	%	N	%	N	%
	Le alcanza para pagar sus gastos básicos	361.460	20,5%	407.149	23,1%	768.610
Le alcanza para pagar sus gastos básicos y realizar otros gastos	191.864	10,9%	158.311	9,0%	350.175	19,9%
Le alcanza para pagar todos sus gastos y ahorrar	180.604	10,2%	156.396	8,9%	336.999	19,1%
No le alcanza para pagar todos sus gastos	100.779	5,7%	132.227	7,5%	233.006	13,2%
No le alcanza para pagar ningún gasto	20.789	1,2%	28.606	1,6%	49.396	2,8%
Ns/Nr	9.655	0,5%	15.236	0,9%	24.891	1,4%
<b>Total</b>	<b>865.151</b>	<b>49,1%</b>	<b>897.926</b>	<b>50,9%</b>	<b>1.763.077</b>	<b>100,0%</b>

Fuente: Consejo de la Persona Joven. II Encuesta Nacional de Juventudes, 2013

**CUADRO No 53**  
**COSTA RICA: TENENCIA DE VIVIENDA DE LAS PERSONAS JOVENES**  
**DE 15 A 35 AÑOS, POR SEXO.**  
**2013**

Tenencia de vivienda	Hombre		Sexo Mujer		Total	
	N	%	N	%	N	%
Es propia, totalmente pagada	546.411	31,0%	495.574	28,1%	1.041.985	59,1%
Es propia, pagando préstamo	57.141	3,2%	70.375	4,0%	127.516	7,2%
Es alquilada	225.464	12,8%	272.999	15,5%	498.463	28,3%
Esta en precario	1.179	0,1%	1.638	0,1%	2.816	0,2%
Otra (cedida, prestada)	33.101	1,9%	54.334	3,1%	87.435	5,0%
Ns/Nr	1.856	0,1%	3.005	0,2%	4.861	0,3%
<b>Total</b>	<b>865.151</b>	<b>49,1%</b>	<b>897.926</b>	<b>50,9%</b>	<b>1.763.077</b>	<b>100,0%</b>

Fuente: Consejo de la Persona Joven. II Encuesta Nacional de Juventudes, 2013

**CUADRO No 54**  
**COSTA RICA: TENENCIA DE VIVIENDA DE LAS PERSONAS JOVENES**  
**DE 15 A 35 AÑOS, POR GRUPO DE EDAD.**  
**2013**

Tenencia de vivienda	15 a 17 años		18 a 24 años		Grupo de edad 25 a 29 años		30 a 35 años		Total	
	N	%	N	%	N	%	N	%	N	%
Es propia, totalmente pagada	176.788	10,0%	415.067	23,5%	231.272	13,1%	218.858	12,4%	1.041.985	59,1%
Es propia, pagando préstamo	20.555	1,2%	38.687	2,2%	36.284	2,1%	31.991	1,8%	127.516	7,2%
Es alquilada	64.537	3,7%	145.904	8,3%	132.490	7,5%	155.533	8,8%	498.463	28,3%
Esta en precario	-	0,0%	1.179	0,1%	1.200	0,1%	438	0,0%	2.816	0,2%
Otra (cedida, prestada)	9.218	0,5%	35.034	2,0%	18.206	1,0%	24.976	1,4%	87.435	5,0%
Ns/Nr	373	0,0%	2.245	0,1%	1.313	0,1%	931	0,1%	4.861	0,3%
<b>Total</b>	<b>271.471</b>	<b>15,4%</b>	<b>638.116</b>	<b>36,2%</b>	<b>420.765</b>	<b>23,9%</b>	<b>432.726</b>	<b>24,5%</b>	<b>1.763.077</b>	<b>100,0%</b>

Fuente: Consejo de la Persona Joven. II Encuesta Nacional de Juventudes, 2013

**CUADRO No 55**  
**COSTA RICA: TENENCIA DE VIVIENDA DE LAS PERSONAS JÓVENES**  
**DE 15 A 35 AÑOS, POR ZONA.**  
**2013**

	Urbano		Zona Rural		Total	
	N	%	N	%	N	%
Es propia, totalmente pagada	724.221	41,1%	317.764	18,0%	1.041.985	59,1%
Es propia, pagando préstamo	94.423	5,4%	33.093	1,9%	127.516	7,2%
Es alquilada	376.131	21,3%	122.332	6,9%	498.463	28,3%
Esta en precario	2.125	0,1%	691	0,0%	2.816	0,2%
Otra (cedida, prestada)	41.198	2,3%	46.236	2,6%	87.435	5,0%
Ns/Nr	3.337	0,2%	1.524	0,1%	4.861	0,3%
<b>Total</b>	<b>1.241.436</b>	<b>70,4%</b>	<b>521.641</b>	<b>29,6%</b>	<b>1.763.077</b>	<b>100,0%</b>

Fuente: Consejo de la Persona Joven. II Encuesta Nacional de Juventudes, 2013

**CUADRO No 56**  
**COSTA RICA: PERSONAS JÓVENES DE 15 A 35 AÑOS QUE ACTUALMENTE**  
**MANTIENEN UNA RELACIÓN DE PAREJA POR SEXO.**  
**2013**

	Hombre		Sexo Mujer		Total	
	N	%	N	%	N	%
Sí	450.441	25,5%	589.617	33,4%	1.040.059	59,0%
No	409.589	23,2%	307.936	17,5%	717.524	40,7%
Ns/Nr	5.121	0,3%	373	0,0%	5.494	0,3%
<b>Total</b>	<b>865.151</b>	<b>49,1%</b>	<b>897.926</b>	<b>50,9%</b>	<b>1.763.077</b>	<b>100,0%</b>

Fuente: Consejo de la Persona Joven. II Encuesta Nacional de Juventudes, 2013

**CUADRO No 57**  
**COSTA RICA: PERSONAS JÓVENES DE 15 A 35 AÑOS POR SEXO, SEGÚN**  
**TIPO DE RELACIÓN QUE MANTIENEN.**  
**2013**

Tipo de relación de pareja	Hombre		Sexo Mujer		Total	
	N	%	N	%	N	%
Anda con alguien	16.789	1,6%	12.671	1,2%	29.460	2,8%
Matrimonio	108.494	10,4%	198.460	19,1%	306.954	29,5%
Noviazgo	189.788	18,2%	176.272	16,9%	366.060	35,2%
Unión libre	135.371	13,0%	201.795	19,4%	337.166	32,4%
Ns/Nr	-	0,0%	419	0,0%	419	0,0%
<b>Total</b>	<b>450.441</b>	<b>43,3%</b>	<b>589.617</b>	<b>56,7%</b>	<b>1.040.059</b>	<b>100,0%</b>

Fuente: Consejo de la Persona Joven. II Encuesta Nacional de Juventudes, 2013

**CUADRO No 58**  
**COSTA RICA: PERSONAS JÓVENES DE 15 A 35 AÑOS QUE MANTIENEN**  
**UNA RELACIÓN, POR EDAD DE LA PAREJA**  
**2013**

			Medidas de tendencia: Edad de la pareja		
			Media	Mínimo	Máximo
Sexo	Hombre	15 a 17 años	16	13	23
		18 a 24 años	20	14	41
		25 a 29 años	26	16	43
		30 a 35 años	31	17	53
		<b>Total</b>	<b>24</b>	<b>13</b>	<b>53</b>
	Mujer	15 a 17 años	20	15	30
		18 a 24 años	26	16	43
		25 a 29 años	32	17	62
		30 a 35 años	36	17	74
		<b>Total</b>	<b>30</b>	<b>15</b>	<b>74</b>
	Total	15 a 17 años	19	13	30
		18 a 24 años	24	14	43
		25 a 29 años	30	16	62
		30 a 35 años	34	17	74
		<b>Total</b>	<b>28</b>	<b>13</b>	<b>74</b>

Fuente: Consejo de la Persona Joven. II Encuesta Nacional de Juventudes, 2013

**CUADRO No 59**  
**COSTA RICA: PERSONAS JÓVENES DE 15 A 35 AÑOS QUE MANTIENEN**  
**UNA RELACIÓN, POR SEXO DE LA PAREJA**  
**2013**

Sexo		Sexo de la pareja					
		Hombre		Mujer		Total	
		N	%	N	%	N	%
	Hombre	4.324	0,4%	445.295	42,8%	450.441	43,3%
	Mujer	582.831	56,0%	5.239	0,5%	589.617	56,7%
	<b>Total</b>	<b>587.155</b>	<b>56,5%</b>	<b>450.535</b>	<b>43,3%</b>	<b>1.040.059</b>	<b>100,0%</b>

Fuente: Consejo de la Persona Joven. II Encuesta Nacional de Juventudes, 2013

**CUADRO No 60**  
**COSTA RICA: PERSONAS JÓVENES DE 15 A 35 AÑOS QUE HAN VIVIDO ALGUNA**  
**SITUACIONES DE VIOLENCIA POR PARTE DE SU PAREJA, POR SEXO.**  
**2013**

	Sexo					
	Hombre		Mujer		Total	
	Sí %	No %	Sí %	No %	Sí %	No %
Le ha hecho sentir incómoda/o porque quiere verle constantemente o le llama por teléfono sin importar la hora del día o de la noche	4,5%	38,7%	3,8%	52,8%	8,3%	91,5%
Le ha gritado, insultado, humillado	2,8%	40,5%	5,4%	51,2%	8,2%	91,7%
Le ha prohibido tener amigos(as)	4,0%	39,3%	3,9%	52,7%	8,0%	92,0%
Le ha prohibido vestir de cierta forma, de acuerdo a su gusto	1,7%	41,3%	5,0%	51,7%	6,7%	93,0%
Se ha molestado porque usted estudia o trabaja	1,5%	41,9%	3,3%	53,3%	4,7%	95,2%
Le ha prohibido salir con su familia	1,3%	42,0%	1,9%	54,7%	3,3%	96,7%
Le ha empujado, golpeado, o le ha hecho algún daño físico	1,1%	42,2%	1,8%	54,8%	2,9%	97,0%
Ha querido besarle, acariciarle o tocarle sin su consentimiento	1,4%	42,0%	1,2%	55,4%	2,6%	97,4%
Le ha amenazado con hacerle daño si usted termina la relación	0,9%	42,4%	1,0%	55,6%	1,9%	98,0%
Le ha obligado a tener relaciones sexuales sin su consentimiento	0,8%	42,5%	0,7%	55,7%	1,5%	98,2%

Fuente: Consejo de la Persona Joven. II Encuesta Nacional de Juventudes, 2013

**2da**

**Encuesta Nacional  
de Juventudes  
Costa Rica 2013**



**7. SALUD**

## 7. SALUD

**CUADRO No 61**  
**COSTA RICA: PERSONAS JÓVENES DE 15 A 35 AÑOS QUE PRESENTAN**  
**ALGUNA LIMITACIÓN PERMANENTE, POR SEXO**  
**2013**

	Hombre		Sexo Mujer		Total	
	Sí %	No %	Sí %	No %	Sí %	No %
Limitación permanente para ver aún con los anteojos o lentes puestos	2,7%	46,4%	4,7%	46,1%	7,4%	92,5%
Limitación permanente para oír	0,4%	48,7%	0,6%	50,2%	1,0%	98,9%
Limitación permanente para hablar	0,4%	48,7%	0,2%	50,7%	0,5%	99,3%
Limitación permanente para caminar o subir gradas	0,7%	48,3%	0,4%	50,4%	1,1%	98,8%
Limitación permanente para utilizar brazos o manos	0,3%	48,7%	0,2%	50,7%	0,5%	99,4%
Limitación permanente de tipo intelectual	0,4%	48,7%	0,5%	50,4%	0,9%	99,1%
Limitación permanente de tipo mental	0,2%	48,9%	0,4%	50,4%	0,6%	99,3%

Fuente: Consejo de la Persona Joven. II Encuesta Nacional de Juventudes, 2013

**CUADRO No 62**  
**COSTA RICA: PERSONAS JÓVENES DE 15 A 35 AÑOS QUE PRESENTA**  
**ALGUNA LIMITACIÓN PERMANENTE, POR GRUPO DE EDAD.**  
**2013**

	15 a 17 años		18 a 24 años		Grupo de edad 25 a 29 años		30 a 35 años		Total	
	Sí %	No %	Sí %	No %	Sí %	No %	Sí %	No %	Sí %	No %
Limitación permanente para ver aún con los anteojos o lentes puestos	1,1%	14,3%	2,8%	33,3%	1,8%	22,0%	1,7%	22,8%	7,4%	92,5%
Limitación permanente para oír	0,2%	15,1%	0,3%	35,8%	0,1%	23,8%	0,4%	24,1%	1,0%	98,9%
Limitación permanente para hablar	0,1%	15,3%	0,2%	35,9%	0,1%	23,7%	0,1%	24,5%	0,5%	99,3%
Limitación permanente para caminar o subir gradas	0,1%	15,3%	0,4%	35,7%	0,2%	23,7%	0,5%	24,1%	1,1%	98,8%
Limitación permanente para utilizar brazos o manos	0,0%	15,3%	0,1%	36,0%	0,1%	23,7%	0,2%	24,3%	0,5%	99,4%
Limitación permanente de tipo intelectual	0,2%	15,2%	0,3%	35,8%	0,2%	23,7%	0,2%	24,4%	0,9%	99,1%
Limitación permanente de tipo mental	0,1%	15,3%	0,2%	35,9%	0,1%	23,8%	0,3%	24,3%	0,6%	99,3%

Fuente: Consejo de la Persona Joven. II Encuesta Nacional de Juventudes, 2013



**CUADRO No 63**  
**COSTA RICA: PERSONAS JÓVENES DE 15 A 35 AÑOS QUE PRESENTAN ALGUNA LIMITACIÓN**  
**PERMANENTE, POR ZONA.**  
**2013**

	Urbano		Zona Rural		Total	
	Sí %	No %	Sí %	No %	Sí %	No %
Limitación permanente para ver aún con los anteojos o lentes puestos	5,5%	64,8%	1,8%	27,7%	7,4%	92,5%
Limitación permanente para oír	0,7%	69,6%	0,3%	29,3%	1,0%	98,9%
Limitación permanente para hablar	0,5%	69,8%	0,0%	29,6%	0,5%	99,3%
Limitación permanente para caminar o subir gradas	0,8%	69,5%	0,3%	29,3%	1,1%	98,8%
Limitación permanente para utilizar brazos o manos	0,4%	69,9%	0,1%	29,5%	0,5%	99,4%
Limitación permanente de tipo intelectual	0,7%	69,6%	0,1%	29,5%	0,9%	99,1%
Limitación permanente de tipo mental	0,5%	69,8%	0,1%	29,5%	0,6%	99,3%

Fuente: Consejo de la Persona Joven. II Encuesta Nacional de Juventudes, 2013

**GRÁFICO No 6**  
**COSTA RICA: POBLACIÓN JÓVEN DE 15 A 35 AÑOS**  
**QUE HA REQUERIDO SERVICIOS DE SALUD.**  
**2013**

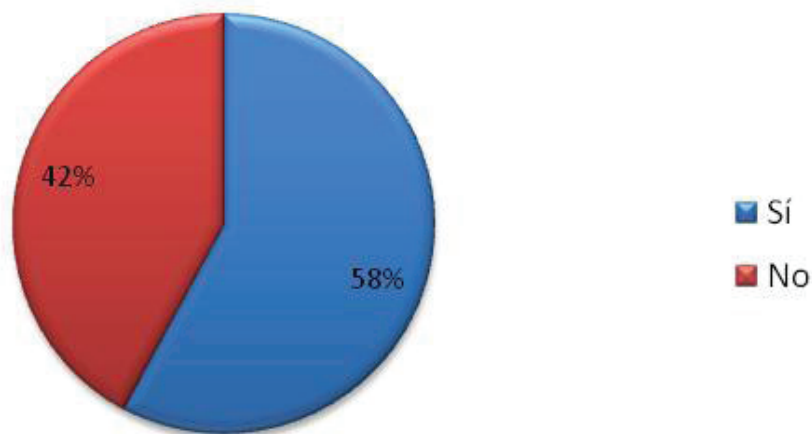

Fuente: Consejo de la Persona Joven. II Encuesta Nacional de Juventudes, 2013.

**CUADRO No 64**  
**COSTA RICA: PRACTICAS RELACIONADAS CON LA ALIMENTACIÓN DE LAS PERSONAS**  
**JÓVENES DE 15 A 35 AÑOS, POR SEXO.**  
**2013**

	Hombre		Sexo Mujer		Total	
	Sí	No	Sí	No	Sí	No
	%	%	%	%	%	%
Ha realizado durante el último año dietas consultando a un médico o nutricionista	4,1%	44,9%	6,4%	44,5%	10,5%	89,4%
Ha realizado durante el último año dietas sin consultar a un médico o nutricionista	3,5%	45,5%	7,2%	43,7%	10,7%	89,2%
Ha realizado durante el último año un control de peso	16,2%	32,8%	22,4%	28,4%	38,6%	61,2%
Ha incluido durante el último año frutas y verduras en su alimentación	29,3%	19,8%	35,0%	15,9%	64,2%	35,7%
Ha inducido durante el último año el vómito después de comer	1,3%	47,7%	1,3%	49,6%	2,5%	97,3%
Ha comido compulsivamente durante el último año	5,7%	42,5%	8,1%	42,5%	13,8%	85,0%
Ha eliminado casi por completo la alimentación de manera permanente	1,2%	47,8%	1,6%	49,2%	2,8%	97,1%

Fuente: Consejo de la Persona Joven. II Encuesta Nacional de Juventudes, 2013

**CUADRO No 65**  
**COSTA RICA: PRÁCTICAS RELACIONADAS CON ACTIVIDAD FÍSICA DE LAS PERSONAS**  
**JÓVENES DE 15 A 35 AÑOS, POR SEXO.**  
**2013**

	Hombre		Sexo Mujer		Total	
	Sí	No	Sí	No	Sí	No
	%	%	%	%	%	%
Ha realizado durante el último año ejercicios en forma compulsiva, para aumentar la masa muscular	4,5%	44,5%	1,5%	49,3%	5,9%	93,7%
Ha realizado durante el último año actividad física 20 minutos al menos 3 veces por semana	24,3%	24,7%	18,4%	32,4%	42,7%	57,1%
Ha consumido durante el último año alimentos con alto contenido de proteínas o suplementos alimenticios para desarrollar los músculos	5,0%	43,2%	4,5%	45,8%	9,6%	89,1%

Fuente: Consejo de la Persona Joven. II Encuesta Nacional de Juventudes, 2013

**CUADRO No 66**  
**COSTA RICA: PRÁCTICAS RELACIONADAS CON CHEQUEOS GENERALES DE LAS PERSONAS**  
**JÓOVENES DE 15 A 35 AÑOS, POR SEXO.**  
**2013**

	Hombre		Sexo Mujer		Total	
	Sí %	No %	Sí %	No %	Sí %	No %
Ha realizado durante el último año chequeos generales de salud	21,0%	28,0%	29,9%	21,0%	51,0%	49,0%
Ha realizado durante el último año visitas al odontólogo	20,6%	28,4%	24,4%	26,5%	45,0%	55,0%
Se ha realizado durante el último año exámenes de la vista	12,9%	35,9%	17,1%	33,7%	30,0%	69,6%
Se ha realizado durante el último año exámenes de laboratorio (orina, heces, sangre)	18,1%	30,9%	27,8%	23,1%	45,9%	54,1%
Ha realizado durante el último año un control de presión arterial	10,5%	38,4%	15,0%	35,8%	25,5%	74,2%
Ha realizado durante el último año una revisión del estado de vacunación	14,7%	34,2%	22,1%	28,7%	36,7%	62,9%

Fuente: Consejo de la Persona Joven. II Encuesta Nacional de Juventudes, 2013

**CUADRO No 67**  
**COSTA RICA: PRÁCTICAS RELACIONADAS CON SALUD SEXUAL Y REPRODUCTIVA**  
**DE LAS PERSONAS JÓOVENES DE 15 A 35 AÑOS, POR SEXO.**  
**2013**

	Hombre		Sexo Mujer		Total	
	Sí %	No %	Sí %	No %	Sí %	No %
Se ha realizado durante el último año exámenes de sangre para detectar VIH o sida	8,9%	40,2%	14,1%	36,7%	23,0%	76,9%
Se ha realizado durante el último año exámenes para detectar Infecciones de Transmisión Sexual (sífilis, gonorrea, herpes)	7,5%	41,5%	13,2%	37,7%	20,7%	79,2%
Se ha realizado durante el último año el autoexamen de mama	0,6%	45,9%	17,3%	33,6%	17,9%	79,5%
Se ha realizado durante el último año el Papanicolaou	0,0%	0,0%	47,6%	52,2%	47,6%	52,2%
Ha visitado durante el último año al ginecólogo	0,0%	0,0%	42,6%	56,9%	42,6%	56,9%
Ha visitado durante el último año al urólogo	4,5%	94,4%	0,0%	0,0%	4,5%	94,4%

Fuente: Consejo de la Persona Joven. II Encuesta Nacional de Juventudes, 2013

**CUADRO No 68**  
**COSTA RICA: PERSONAS JÓVENES DE 15 A 35 AÑOS POR SEXO, SEGÚN LIMITACIONES**  
**PARA ACCEDER A LOS SERVICIOS DE SALUD.**  
**2013**

	Hombre		Sexo Mujer		Total	
	Sí %	No %	Sí %	No %	Sí %	No %
Por los horarios de trabajo	6,1%	42,9%	3,9%	47,0%	10,0%	89,9%
La falta condiciones económicas (no tiene dinero para transporte)	3,4%	45,6%	4,5%	46,4%	7,9%	92,1%
Carece de seguro social	5,9%	43,2%	7,7%	43,1%	13,6%	86,3%
El centro de salud está muy lejos	2,7%	46,1%	2,6%	48,2%	5,3%	94,4%
El centro de salud no ofrece los servicios que usted requiere	3,2%	45,3%	4,6%	46,0%	7,8%	91,3%

Fuente: Consejo de la Persona Joven. II Encuesta Nacional de Juventudes, 2013

**GRÁFICO No 7**  
**COSTA RICA: POBLACIÓN JÓVEN DE 15 A 35 AÑOS QUE HA SENTIDO**  
**DESEOS DE QUITARSE LA VIDA**

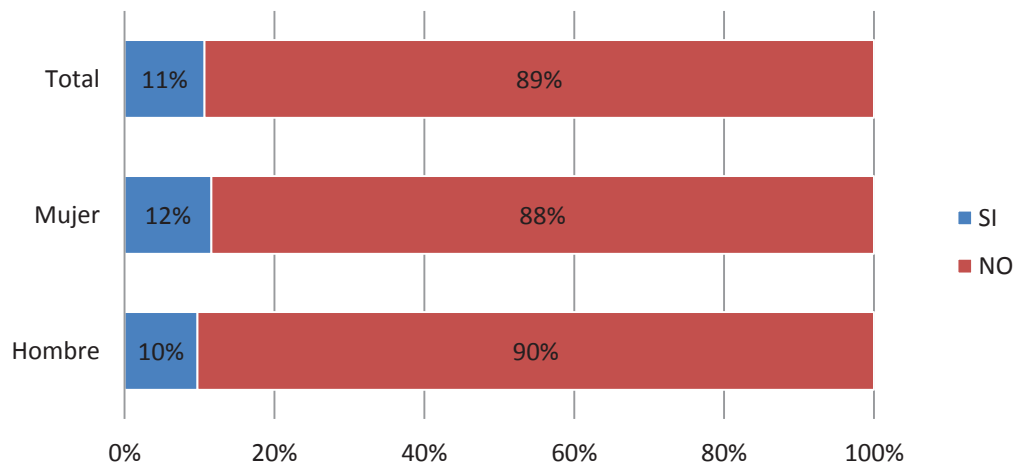

Fuente: Consejo de la Persona Joven. II Encuesta Nacional de Juventudes, 2013.

**GRÁFICO No 8**  
**COSTA RICA: POBLACIÓN JÓVEN DE 15 A 35 AÑOS QUE SENTIÓ**  
**DESEOS E INTENTÓ QUITARSE LA VIDA**

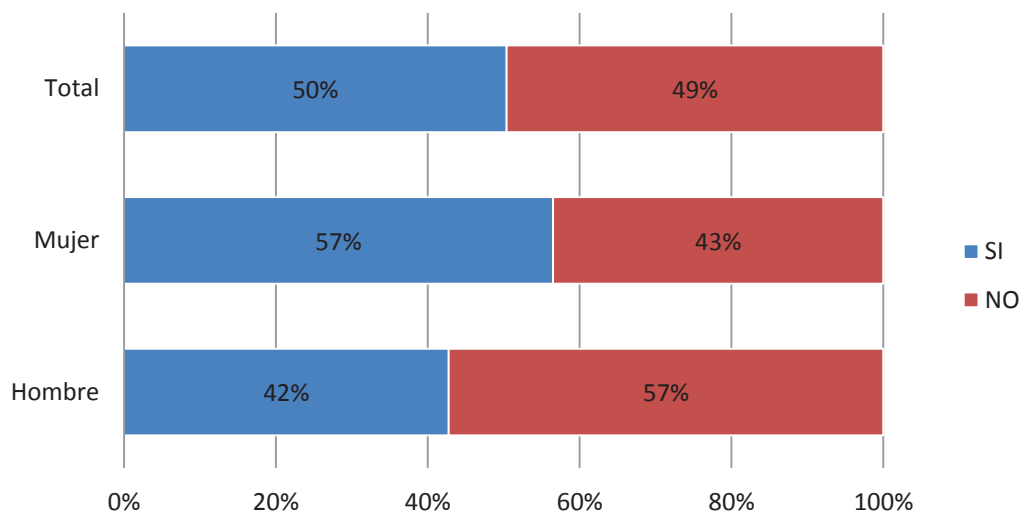

Fuente: Consejo de la Persona Joven. II Encuesta Nacional de Juventudes, 2013.

**GRÁFICO No 9**  
**COSTA RICA: PERSONAS JÓVENES DE 15 A 35 AÑOS POR EDAD EN LA**  
**QUE HAN INTENTADO SUICIDARSE**

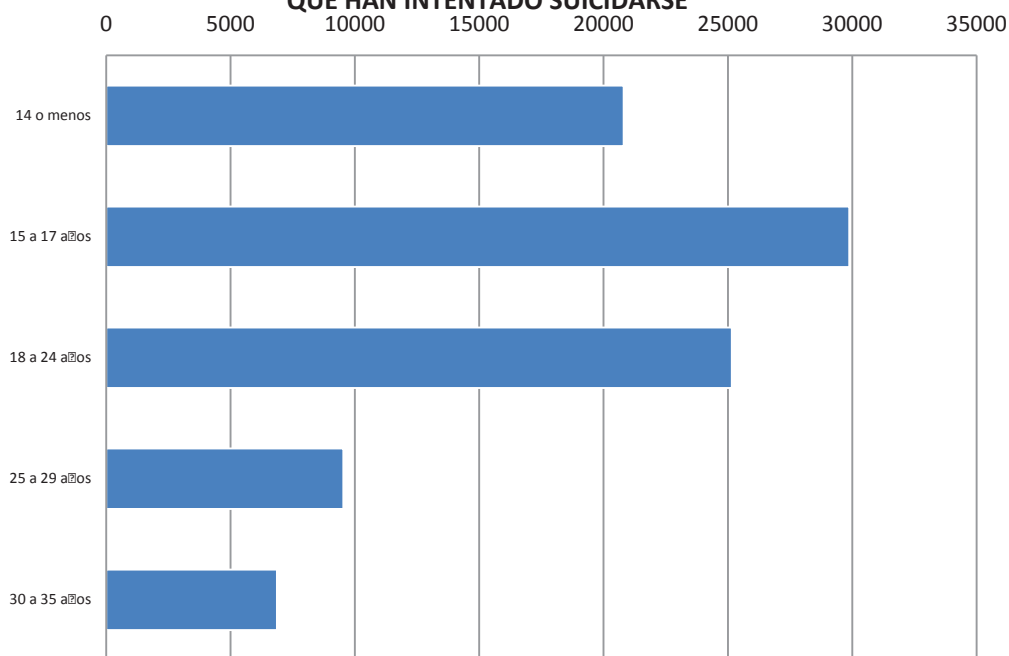

Fuente: Consejo de la Persona Joven. II Encuesta Nacional de Juventudes, 2013.

**CUADRO No 69**  
**COSTA RICA: PERSONAS JÓVENES DE 15 A 35 AÑOS QUE HAN**  
**CONSUMIDO ALGUNA SUSTANCIA, POR GRUPO DE EDAD.**  
**2013**

	15 a 17 años		18 a 24 años		Grupo de edad 25 a 29 años		30 a 35 años		Total	
	Sí %	No %	Sí %	No %	Sí %	No %	Sí %	No %	Sí %	No %
Ha consumido bebidas alcohólicas	1,1%	14,3%	5,6%	30,6%	3,9%	19,9%	4,4%	20,2%	15,0%	85,0%
Ha consumido tabaco (cigarros)	2,4%	13,0%	12,1%	24,1%	8,5%	15,4%	8,3%	16,2%	31,3%	68,7%
Ha consumido marihuana	0,5%	14,9%	2,1%	34,0%	0,7%	23,1%	0,9%	23,7%	4,1%	95,7%
Ha consumido cocaína	0,0%	15,4%	0,2%	35,8%	0,2%	23,6%	0,1%	24,5%	0,4%	99,3%
Ha consumido crack	0,0%	15,4%	0,0%	36,0%	0,2%	23,6%	0,1%	24,5%	0,3%	99,5%
Ha consumido hongos	0,0%	15,4%	0,1%	35,9%	0,2%	23,6%	0,0%	24,5%	0,3%	99,4%
Ha consumido cemento/ Thinner	0,0%	15,4%	0,1%	35,9%	0,0%	23,8%	0,0%	24,5%	0,1%	99,7%
Ha consumido LSD	0,0%	15,4%	0,1%	35,9%	0,0%	23,8%	0,0%	24,5%	0,1%	99,6%
Ha consumido éxtasis	0,0%	15,4%	0,1%	35,9%	0,0%	23,7%	0,0%	24,5%	0,1%	99,6%

Fuente: Consejo de la Persona Joven. II Encuesta Nacional de Juventudes, 2013

**CUADRO No 70**  
**COSTA RICA: PERSONAS JÓVENES DE 15 A 35 AÑOS SEGÚN**  
**FRECUENCIA DE CONSUMO DE ALGUNA SUSTANCIA**  
**2013**

Frecuencia de consumo	Todos los días %	De 3 a 5 veces por semana %	Una vez por semana %	Al menos una vez al mes %	Ocasional %	Total %
Tabaco	48,9%	12,9%	8,7%	3,6%	26,0%	100,0%
Bebidas alcohólicas	1,6%	7,6%	22,8%	12,9%	55,2%	100,0%
Marihuana	32,4%	13,1%	12,7%	1,8%	40,0%	100,0%
Cocaína	8,0%	0,0%	13,9%	0,0%	78,1%	100,0%
Crack	0,0%	0,0%	84,6%	0,0%	15,4%	100,0%
Hongos	40,9%	0,0%	13,3%	0,0%	45,8%	100,0%
LSD	0,0%	0,0%	0,0%	0,0%	100,0%	100,0%
Cemento/thinner	0,0%	0,0%	100,0%	0,0%	0,0%	100,0%

Fuente: Consejo de la Persona Joven. II Encuesta Nacional de Juventudes, 2013

**CUADRO No 71**  
**COSTA RICA: PERSONAS JÓOVENES DE 15 A 35 AÑOS SEGÚN**  
**EDAD DE INICIO DE CONSUMO DE ALGUNA SUSTANCIA.**  
**2013**

	Media	Mínimo	Máximo
Consumo de tabaco	16	8	32
Consumo de bebidas alcohólicas	17	7	31
Consumo de marihuana	16	12	29
Consumo de cocaína	17	13	21
Consumo de crack	17	13	25
Consumo de hongos	14	10	16
Consumo de LSD	15	15	15
Consumo de cemento/thinner	13	13	13

Fuente: Consejo de la Persona Joven. II Encuesta Nacional de Juventudes, 2013

**GRÁFICO No 10**  
**COSTA RICA: POBLACIÓN JÓOVEN DE 15 A 35 AÑOS**  
**QUE HA SENTIDO LA NECESIDAD DE DEJAR DE CONSUMIR ALGUNA SUSTANCIA**  
**2013**

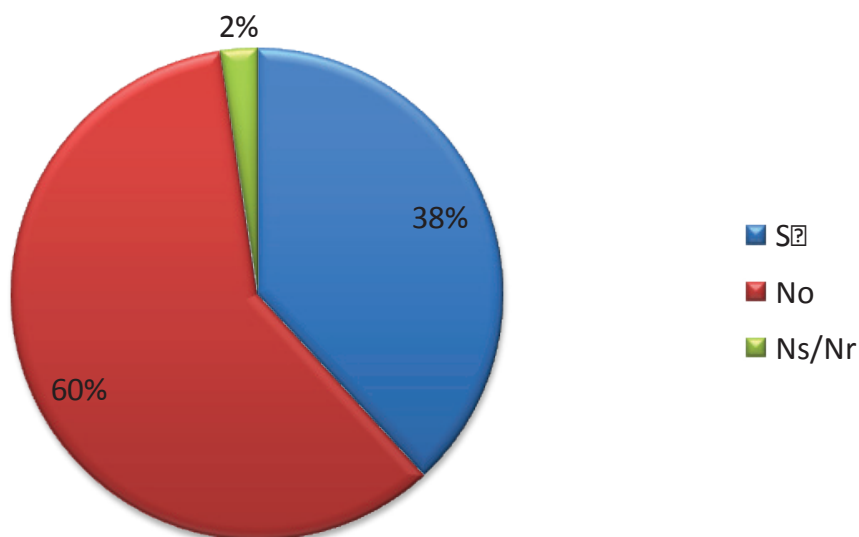

Fuente: Consejo de la Persona Joven. II Encuesta Nacional de Juventudes, 2013.

**CUADRO No 72**  
**COSTA RICA: PERSONAS JÓVENES DE 15 A 35 AÑOS POR SEXO QUE HAN VISITADO**  
**AL MÉDICO, SEGÚN MOTIVO DE CONSULTA.**  
**2013**

	Hombre		Sexo Mujer		Total	
	Sí %	No %	Sí %	No %	Sí %	No %
Se ha sentido deprimido/a	1,2%	47,6%	4,1%	46,8%	5,3%	94,4%
Se ha sentido ansioso/a	1,9%	46,9%	4,2%	46,6%	6,2%	93,5%
Ha sentido estrés excesivo	4,3%	44,5%	8,1%	42,7%	12,4%	87,2%
Ha sentido deseos de quitarse la vida	0,8%	48,0%	1,5%	49,4%	2,3%	97,4%
Ha intentado quitarse la vida	0,4%	48,5%	1,0%	49,8%	1,3%	98,3%
Presenta una condición que le exige llevar un tratamiento psiquiátrico temporal o permanente	0,4%	48,4%	1,0%	49,8%	1,4%	98,1%

Fuente: Consejo de la Persona Joven. II Encuesta Nacional de Juventudes, 2013

**CUADRO No 73**  
**COSTA RICA: PERSONAS JÓVENES DE 15 A 35 AÑOS POR GRUPO DE EDAD QUE HAN VISITADO**  
**AL MÉDICO, SEGÚN MOTIVO DE CONSULTA.**  
**2013**

	Grupo de edad								Total	
	15 a 17 años		18 a 24 años		25 a 29 años		30 a 35 años		Sí %	No %
	Sí %	No %	Sí %	No %	Sí %	No %	Sí %	No %		
Ha sentido deprimido/a	0,6%	14,7%	2,1%	34,0%	1,1%	22,7%	1,6%	23,0%	5,3%	94,4%
Ha sentido ansioso/a	0,7%	14,7%	2,2%	33,8%	1,5%	22,2%	1,7%	22,8%	6,2%	93,5%
Ha sentido estrés excesivo	1,3%	14,0%	4,1%	31,9%	3,2%	20,5%	3,8%	20,7%	12,4%	87,2%
Ha sentido deseos de quitarse la vida	0,3%	15,1%	0,6%	35,4%	0,7%	23,0%	0,7%	23,8%	2,3%	97,4%
Ha intentado quitarse la vida	0,2%	15,1%	0,4%	35,6%	0,3%	23,4%	0,4%	24,1%	1,3%	98,3%
Presenta una condición que le exige llevar un tratamiento psiquiátrico temporal o permanente	0,2%	15,1%	0,4%	35,5%	0,2%	23,5%	0,5%	24,1%	1,4%	98,1%



**CUADRO No 74**  
**COSTA RICA: PERSONAS JÓVENES DE 15 A 35 AÑOS POR ZONA QUE HAN VISITADO AL MÉDICO,**  
**SEGÚN MOTIVO DE CONSULTA.**  
**2013**

	Urbano		Zona Rural		Total	
	Sí %	No %	Sí %	No %	Sí %	No %
Ha sentido deprimido/a	4,1%	66,2%	1,2%	28,2%	5,3%	94,4%
Ha sentido ansioso/a	5,1%	65,2%	1,0%	28,3%	6,2%	93,5%
Ha sentido estrés excesivo	9,6%	60,7%	2,8%	26,6%	12,4%	87,2%
Ha sentido deseos de quitarse la vida	1,5%	68,8%	0,8%	28,6%	2,3%	97,4%
Ha intentado quitarse la vida	1,0%	69,3%	0,4%	29,0%	1,3%	98,3%
Presenta una condición que le exige llevar un tratamiento psiquiátrico temporal o permanente	1,1%	69,1%	0,3%	29,0%	1,4%	98,1%

Fuente: Consejo de la Persona Joven. II Encuesta Nacional de Juventudes, 2013

**CUADRO No 75**  
**COSTA RICA: PERSONAS JÓVENES DE 15 A 35 AÑOS QUE CUENTAN**  
**CON SEGURO SOCIAL, SEGÚN GRUPO DE EDAD.**  
**2013**

Grupo de edad	Tiene Seguro Social					
	Sí		No		Ns/Nr	
	N	%	N	%	N	%
15 a 17 años	246.614	14,0%	23.078	1,3%	1.779	0,1%
18 a 24 años	476.985	27,1%	160.712	9,1%	419	0,0%
25 a 29 años	330.835	18,8%	89.929	5,1%	-	0,0%
30 a 35 años	365.157	20,7%	67.569	3,8%	-	0,0%
<b>Total</b>	<b>1.419.590</b>	<b>80,5%</b>	<b>341.288</b>	<b>19,4%</b>	<b>2.199</b>	<b>0,1%</b>

Fuente: Consejo de la Persona Joven. II Encuesta Nacional de Juventudes, 2013

**CUADRO No 76**  
**COSTA RICA: PERSONAS JÓVENES DE 15 A 35 AÑOS POR GRUPO DE EDAD, SEGÚN TIPO DE SEGURO SOCIAL.**  
**2013**

Tipo de Seguro Social	15 a 17 años		18 a 24 años		Grupo de edad 25 a 29 años		30 a 35 años		Total	
	N	%	N	%	N	%	N	%	N	%
Asegurado directo	35.802	2,5%	168.681	11,9%	196.310	13,8%	211.156	14,9%	611.949	43,1%
Asegurado Indirecto (por un familiar)	199.970	14,1%	238.480	16,8%	86.134	6,1%	98.197	6,9%	622.780	43,9%
Cuenta propia	1.326	0,1%	34.214	2,4%	37.111	2,6%	33.561	2,4%	106.211	7,5%
Seguro mediante convenio (asociaciones, sindicatos, cooperativas)	3.100	0,2%	6.867	0,5%	1.694	0,1%	5.420	0,4%	17.082	1,2%
Patrono da para pagar seguro cuenta propia	683	0,0%	8.240	0,6%	6.881	0,5%	8.922	0,6%	24.726	1,7%
Otra	4.646	0,3%	16.052	1,1%	1.386	0,1%	4.743	0,3%	26.827	1,9%
Ns/Nr	1.087	0,1%	4.451	0,3%	1.320	0,1%	3.158	0,2%	10.016	0,7%
<b>Total</b>	<b>246.614</b>	<b>17,4%</b>	<b>476.985</b>	<b>33,6%</b>	<b>330.835</b>	<b>23,3%</b>	<b>365.157</b>	<b>25,7%</b>	<b>1.419.590</b>	<b>100,0%</b>

Fuente: Consejo de la Persona Joven. II Encuesta Nacional de Juventudes, 2013

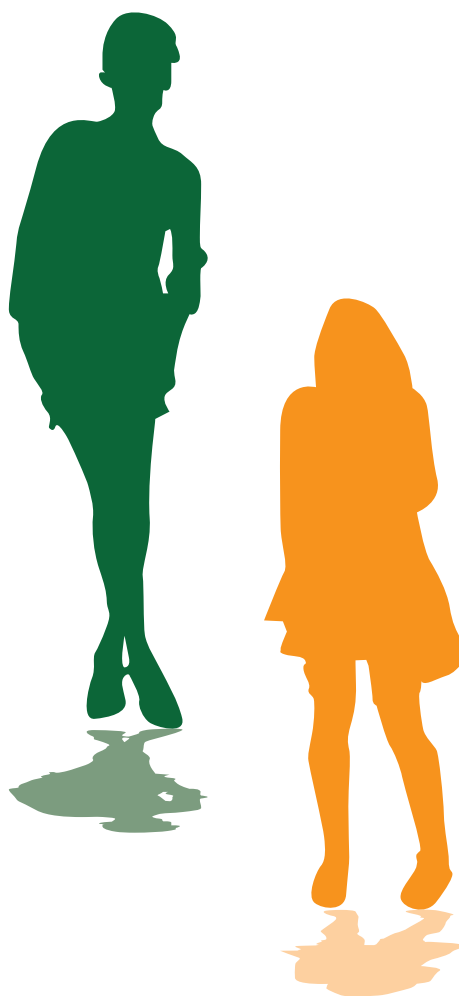

**2da**

**Encuesta Nacional  
de Juventudes  
Costa Rica 2013**



**8. SEXUALIDAD**

## 8. SEXUALIDAD

**CUADRO No 77**  
**COSTA RICA: PERSONAS JÓVENES DE 15 A 35 AÑOS POR GRUPO DE EDAD QUE HAN RECIBIDO**  
**INFORMACIÓN SOBRE SEXUALIDAD.**  
**2013**

	15 a 17 años		18 a 24 años		Grupo de edad 25 a 29 años		30 a 35 años		Total	
	Sí %	No %	Sí %	No %	Sí %	No %	Sí %	No %	Sí %	No %
Prevención de infecciones de transmisión sexual (ITS) y VIH o Sida	13,6%	1,8%	32,0%	4,2%	20,6%	3,3%	20,2%	4,3%	86,4%	13,6%
Métodos anticonceptivos	12,9%	2,5%	30,7%	5,5%	20,2%	3,6%	20,3%	4,2%	84,1%	15,9%
Funcionamiento de los órganos reproductivos	11,2%	4,1%	25,9%	10,1%	16,6%	7,2%	16,7%	7,8%	70,5%	29,2%
Las responsabilidades que conlleva el ejercicio de la sexualidad	10,5%	4,9%	24,7%	11,4%	16,9%	6,9%	16,0%	8,5%	68,2%	31,8%
Derecho de decidir cuándo tener relaciones sexuales	10,8%	4,6%	25,0%	11,2%	16,3%	7,5%	15,6%	8,8%	67,6%	32,1%
Cuidados durante el embarazo	9,2%	6,1%	23,0%	13,0%	15,5%	8,3%	16,8%	7,6%	64,5%	35,0%
Placer y disfrute de la sexualidad	8,3%	6,9%	22,9%	13,0%	15,9%	7,8%	15,9%	8,5%	63,0%	36,2%
Afecto en la pareja	9,0%	6,4%	22,5%	13,6%	15,2%	8,4%	15,3%	9,2%	61,9%	37,6%
Cuando debe visitar al ginecólogo o al urólogo	6,5%	8,9%	18,2%	17,7%	14,0%	9,8%	14,4%	10,0%	53,1%	46,5%
Anticoncepción oral de emergencia	4,7%	10,6%	13,9%	22,2%	9,3%	14,5%	8,4%	16,2%	36,3%	63,4%

Fuente: Consejo de la Persona Joven. II Encuesta Nacional de Juventudes, 2013

**CUADRO No 78**  
**COSTA RICA: PERSONAS JÓVENES DE 15 A 35 AÑOS POR GRUPO DE EDAD QUE HAN RECIBIDO**  
**INFORMACIÓN EN LA FAMILIA SOBRE SEXUALIDAD.**  
**2013**

	15 a 17 años		18 a 24 años		Grupo de edad 25 a 29 años		30 a 35 años		Total	
	No %	Sí %	No %	Sí %	No %	Sí %	No %	Sí %	No %	Sí %
Afecto en la pareja	9,8%	4,7%	22,8%	13,3%	16,5%	8,0%	16,4%	8,2%	65,5%	34,2%
Derecho de decidir cuándo tener relaciones sexuales	10,9%	5,1%	24,7%	12,1%	16,5%	7,5%	15,7%	7,2%	67,7%	31,8%
Las responsabilidades que conlleva el ejercicio de la sexualidad	10,4%	5,0%	24,0%	12,1%	17,6%	7,2%	16,0%	7,4%	68,0%	31,7%
Cuando debe visitar al ginecólogo o al urólogo	8,0%	4,2%	22,8%	11,4%	19,8%	6,5%	20,7%	6,4%	71,2%	28,5%
Cuidados durante el embarazo	9,7%	4,5%	24,4%	11,1%	18,0%	6,1%	19,8%	6,2%	71,8%	27,9%
Placer y disfrute de la sexualidad	9,7%	3,4%	26,8%	9,5%	18,9%	6,3%	18,1%	7,0%	73,5%	26,1%
Métodos anticonceptivos	11,4%	3,9%	27,5%	9,0%	19,3%	4,5%	18,7%	5,4%	77,0%	22,8%
Anticoncepción oral de emergencia	10,4%	2,7%	28,8%	9,3%	19,8%	5,9%	18,9%	4,0%	77,9%	21,9%
Prevención de infecciones de transmisión sexual (ITS) y VIH o Sida	11,5%	4,2%	28,7%	8,4%	19,8%	4,0%	18,8%	4,6%	78,8%	21,1%
Funcionamiento de los órganos reproductivos	11,8%	3,9%	28,8%	7,8%	19,1%	4,5%	18,8%	4,8%	78,6%	21,0%

Fuente: Consejo de la Persona Joven. II Encuesta Nacional de Juventudes, 2013

**CUADRO No 79**  
**COSTA RICA: PERSONAS JÓVENES DE 15 A 35 AÑOS POR GRUPO DE EDAD QUE HAN RECIBIDO**  
**INFORMACIÓN EN CTROS EDUCATIVOS SOBRE SEXUALIDAD.**  
**2013**

	15 a 17 años		18 a 24 años		Grupo de edad 25 a 29 años		30 a 35 años		Total	
	No %	Sí %	No %	Sí %	No %	Sí %	No %	Sí %	No %	Sí %
Funcionamiento de los órganos reproductivos	2,7%	13,1%	7,3%	29,3%	8,9%	14,8%	9,8%	13,8%	28,7%	70,9%
Prevención de infecciones de transmisión sexual (ITS) y VIH o Sida	2,2%	13,6%	8,1%	29,0%	9,5%	14,2%	10,8%	12,6%	30,5%	69,4%
Métodos anticonceptivos	2,6%	12,7%	9,3%	27,1%	10,5%	13,3%	11,9%	12,2%	34,4%	65,4%
Anticoncepción oral de emergencia	2,6%	10,5%	11,8%	26,2%	11,6%	14,2%	11,5%	11,4%	37,4%	62,3%
Las responsabilidades que conlleva el ejercicio de la sexualidad	3,7%	11,7%	11,8%	24,3%	11,5%	13,3%	11,9%	11,5%	38,9%	60,8%
Derecho de decidir cuándo tener relaciones sexuales	4,2%	11,7%	12,3%	24,4%	11,1%	12,8%	11,5%	11,5%	39,1%	60,4%
Derecho de decidir cuándo tener relaciones sexuales	4,2%	11,7%	12,3%	24,4%	11,1%	12,8%	11,5%	11,5%	39,1%	60,4%
Afecto en la pareja	3,8%	10,6%	14,0%	22,1%	12,4%	12,1%	14,0%	10,7%	44,2%	55,5%
Cuando debe visitar al ginecólogo o al urólogo	4,1%	8,1%	13,3%	20,9%	14,4%	12,0%	16,1%	10,9%	47,9%	51,9%
Cuidados durante el embarazo	3,8%	10,4%	14,5%	21,0%	14,0%	10,0%	15,9%	10,0%	48,3%	51,4%

Fuente: Consejo de la Persona Joven. II Encuesta Nacional de Juventudes, 2013

**CUADRO No 80**  
**COSTA RICA: PERSONAS JÓVENES DE 15 A 35 AÑOS POR GRUPO DE EDAD SEGÚN EL TIPO DE**  
**INFORMACIÓN EN SEXUALIDAD QUE HAN BUSCADO EN INTERNET.**  
**2013**

	15 a 17 años		18 a 24 años		Grupo de edad 25 a 29 años		30 a 35 años		Total	
	No %	Sí %	No %	Sí %	No %	Sí %	No %	Sí %	No %	Sí %
Prevención de infecciones de transmisión sexual (ITS) y VIH o Sida	15,5%	0,2%	34,9%	2,1%	22,1%	1,7%	21,0%	2,4%	93,4%	6,5%
Métodos anticonceptivos	15,2%	0,2%	34,6%	1,8%	22,5%	1,3%	22,4%	1,8%	94,7%	5,1%
Anticoncepción oral de emergencia	13,0%	0,1%	35,1%	2,9%	23,9%	1,8%	20,4%	2,5%	92,5%	7,2%
Placer y disfrute de la sexualidad	13,0%	0,1%	34,1%	2,2%	23,3%	1,9%	22,7%	2,4%	93,0%	6,6%
Derecho de decidir cuándo tener relaciones sexuales	15,5%	0,4%	35,7%	1,1%	23,1%	0,8%	21,3%	1,7%	95,6%	4,0%
Las responsabilidades que conlleva el ejercicio de la sexualidad	15,3%	0,1%	34,9%	1,2%	23,7%	1,1%	21,5%	1,9%	95,4%	4,3%
Afecto en la pareja	14,4%	0,1%	34,5%	1,6%	23,4%	1,1%	23,1%	1,6%	95,4%	4,3%
Cuando debe visitar al ginecólogo o al urólogo	12,1%	0,0%	32,8%	1,4%	25,3%	1,0%	24,9%	2,1%	95,1%	4,6%
Cuidados durante el embarazo	14,1%	0,1%	34,1%	1,3%	22,9%	1,2%	24,5%	1,5%	95,6%	4,1%
Funcionamiento de los órganos reproductivos	15,7%	0,1%	35,3%	1,4%	22,9%	0,7%	22,2%	1,4%	96,1%	3,5%

Fuente: Consejo de la Persona Joven. II Encuesta Nacional de Juventudes, 2013

**CUADRO No 81**  
**COSTA RICA: PERSONAS JÓVENES DE 15 A 35 AÑOS POR GRUPO DE EDAD QUE HAN RECIBIDO**  
**INFORMACIÓN EN SEXUALIDAD DE OTRAS FUENTES.**  
**2013**

	15 a 17 años		18 a 24 años		Grupo de edad 25 a 29 años		30 a 35 años		Total	
	No %	Sí %	No %	Sí %	No %	Sí %	No %	Sí %	No %	Sí %
Prevención de infecciones de transmisión sexual (ITS) y VIH o Sida	14,8%	1,0%	30,0%	7,0%	15,6%	8,1%	13,5%	9,9%	73,9%	26,0%
Métodos anticonceptivos	14,3%	1,1%	29,7%	6,7%	15,3%	8,5%	14,3%	9,9%	73,6%	26,2%
Anticoncepción oral de emergencia	11,7%	1,3%	30,3%	7,7%	17,9%	7,8%	13,7%	9,2%	73,7%	26,1%
Placer y disfrute de la sexualidad	12,3%	0,8%	30,6%	5,7%	18,5%	6,6%	16,6%	8,5%	77,9%	21,7%
Derecho de decidir cuándo tener relaciones sexuales	15,1%	0,9%	31,1%	5,6%	17,6%	6,4%	16,3%	6,7%	80,0%	19,5%
Las responsabilidades que conlleva el ejercicio de la sexualidad	14,7%	0,7%	31,3%	4,8%	18,3%	6,5%	16,4%	7,0%	80,6%	19,1%
Afecto en la pareja	13,9%	0,6%	31,4%	4,7%	18,2%	6,3%	17,4%	7,3%	80,8%	18,8%
Cuando debe visitar al ginecólogo o al urólogo	11,0%	1,2%	27,4%	6,8%	15,9%	10,5%	15,0%	12,1%	69,2%	30,5%
Cuidados durante el embarazo	13,2%	1,0%	26,0%	9,5%	13,9%	10,2%	12,9%	13,1%	66,0%	33,8%
Funcionamiento de los órganos reproductivos	15,2%	0,6%	32,0%	4,7%	17,5%	6,1%	15,8%	7,7%	80,5%	19,1%

Fuente: Consejo de la Persona Joven. II Encuesta Nacional de Juventudes, 2013

**GRÁFICO No 11**  
**COSTA RICA: POBLACIÓN JÓVEN DE 15 A 35 AÑOS QUE HA TENIDO**  
**RELACIONES SEXUALES**

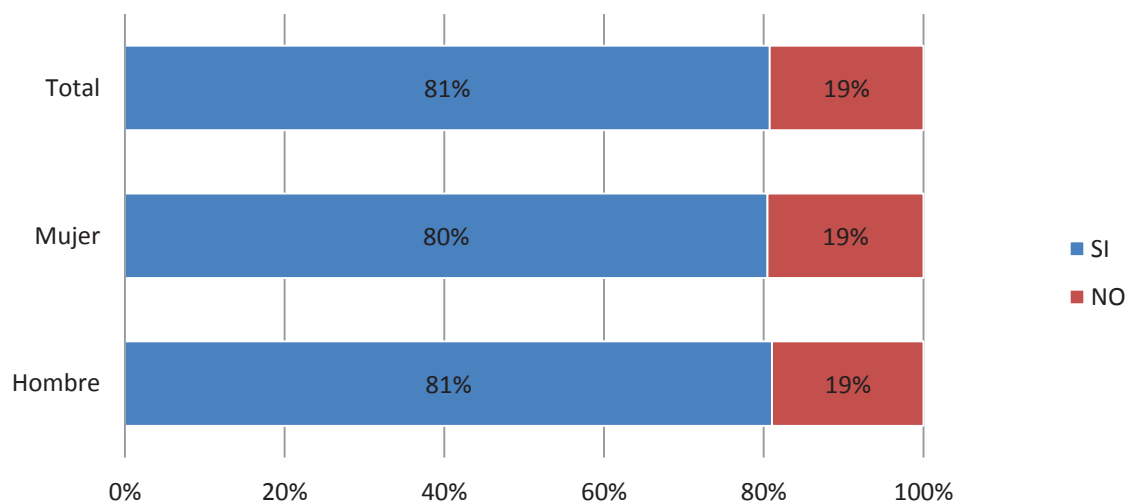

Fuente: Consejo de la Persona Joven. II Encuesta Nacional de Juventudes, 2013.

**CUADRO No 82**  
**COSTA RICA: PERSONAS JÓVENES DE 15 A 35 AÑOS POR EDAD DE INICIO**  
**DE SU VIDA SEXUAL, SEGÚN SEXO Y GRUPO DE EDAD.**  
**2013**

Edad de la primera relación sexual		Media	Mínimo	Máximo
Sexo	Hombre	16	7	28
	Mujer	17	7	32
	Total	17	7	32
Grupo de edad	15 a 17 años	15	8	18
	18 a 24 años	16	10	23
	25 a 29 años	17	7	28
	30 a 35 años	17	10	32

Fuente: Consejo de la Persona Joven. II Encuesta Nacional de Juventudes, 2013

**CUADRO No 83**  
**COSTA RICA: PERSONAS JÓVENES DE 15 A 35 AÑOS POR SEXO, SEGÚN MOTIVO**  
**DE INICIO DE SU VIDA SEXUAL.**  
**2013**

	Hombre		Sexo Mujer		Total	
	N	%	N	%	N	%
Consideraba que tenía edad para hacerlo	69.296	4,9%	63.822	4,5%	133.118	9,4%
Su pareja lo deseaba mucho	45.388	3,2%	20.401	1,4%	65.788	4,6%
Usted tenía deseos de probar	378.364	26,6%	180.720	12,7%	559.085	39,4%
Sus amigos/as lo hacían	12.706	0,9%	9.979	0,7%	22.684	1,6%
Estaba enamorado/a	157.462	11,1%	390.453	27,5%	547.916	38,6%
Le obligaron	4.846	0,3%	19.383	1,4%	24.229	1,7%
Otra razón	24.681	1,7%	25.018	1,8%	49.699	3,5%
Ns/Nr	7.835	0,6%	9.709	0,7%	17.543	1,2%
<b>Total</b>	<b>700.578</b>	<b>49,3%</b>	<b>719.484</b>	<b>50,7%</b>	<b>1.420.062</b>	<b>100,0%</b>

Fuente: Consejo de la Persona Joven. II Encuesta Nacional de Juventudes, 2013

**CUADRO No 84**  
**COSTA RICA: PERSONAS JÓVENES DE 15 A 35 AÑOS POR SEXO, SEGÚN LA PERSONA CON LA QUE TUVO SU PRIMERA RELACIÓN SEXUAL.**

2013

		Sexo					
		Hombre		Mujer		Total	
		N	%	N	%	N	%
Persona con la que tuvo su primera relación sexual	Era su novio/a	368.964	26,0%	540.661	38,1%	909.625	64,0%
	Era su esposo/a o vivían juntos/as	15.604	1,1%	87.387	6,2%	102.991	7,3%
	Era la persona con quien andaba	45.438	3,2%	27.811	2,0%	73.249	5,2%
	Era un/a extraño/a	18.784	1,3%	8.935	0,6%	27.719	2,0%
	Fue sexo pagado	13.445	0,9%	-	0,0%	13.445	0,9%
	Era su familiar	2.768	0,2%	3.793	0,3%	6.561	0,5%
	Era su amigo/a o conocido/a	234.214	16,5%	50.587	3,6%	284.801	20,0%
	Ns/Nr	1.361	0,1%	749	0,1%	2.110	0,1%
	<b>Total</b>	<b>700.578</b>	<b>49,3%</b>	<b>719.922</b>	<b>50,7%</b>	<b>1.420.500</b>	<b>100,0%</b>

Fuente: Consejo de la Persona Joven. II Encuesta Nacional de Juventudes, 2013

**CUADRO No 85**  
**COSTA RICA: PERSONAS JÓVENES DE 15 A 35 AÑOS POR SEXO, SEGÚN LA PERSONA CON LA CUAL HA TENIDO RELACIONES SEXUALES.**

2013

	Sexo					
	Hombre		Mujer		Total	
	Sí %	No %	Sí %	No %	Sí %	No %
Relaciones sexuales con personas de su mismo sexo	2,1%	96,6%	2,4%	96,6%	2,3%	96,6%
Relaciones sexuales con personas de un sexo diferente al suyo	98,5%	1,4%	99,0%	0,9%	98,8%	1,1%
Relaciones sexuales con personas de más de un sexo	0,3%	98,1%	0,4%	98,5%	0,4%	98,3%

Fuente: Consejo de la Persona Joven. II Encuesta Nacional de Juventudes, 2013



**CUADRO No 86**  
**COSTA RICA: PERSONAS JÓVENES DE 15 A 35 AÑOS POR SEXO, SEGÚN LA FRECUENCIA**  
**DE LAS RELACIONES SEXUALES EN EL ÚLTIMO AÑO.**  
**2013**

Frecuencia	Hombre		Sexo Mujer		Total	
	N	%	N	%	N	%
No ha tenido	77.309	5,4%	79.641	5,6%	156.951	11,0%
Ocasionalmente	196.263	13,8%	186.418	13,1%	382.682	26,9%
Al menos una vez cada dos meses	38.692	2,7%	33.276	2,3%	71.968	5,1%
Al menos una vez al mes	81.715	5,8%	68.753	4,8%	150.468	10,6%
Al menos una vez por semana	239.795	16,9%	283.084	19,9%	522.879	36,8%
Todos los días	61.013	4,3%	58.201	4,1%	119.215	8,4%
Ns/Nr	5.790	0,4%	10.548	0,7%	16.337	1,2%
<b>Total</b>	<b>700.578</b>	<b>49,3%</b>	<b>719.922</b>	<b>50,7%</b>	<b>1.420.500</b>	<b>100,0%</b>

Fuente: Consejo de la Persona Joven. II Encuesta Nacional de Juventudes, 2013

**CUADRO No 87**  
**COSTA RICA: PERSONAS JÓVENES DE 15 A 35 AÑOS POR SEXO, SEGÚN EL NÚMERO**  
**DE PAREJAS SEXUALES EN EL ÚLTIMO AÑO.**  
**2013**

		Hombre		Sexo Mujer		Total	
		N	%	N	%	N	%
Número de parejas sexuales	1	441.969	35,5%	583.927	46,9%	1.025.896	82,4%
	2 ó 3	108.372	8,7%	40.251	3,2%	148.622	11,9%
	4 ó 5	36.369	2,9%	4.575	0,4%	40.944	3,3%
	6 a 10	21.939	1,8%	2.553	0,2%	24.492	2,0%
	mas de 10	5.267	0,4%	-	0,0%	5.267	0,4%
	<b>Total</b>	<b>613.915</b>	<b>49,3%</b>	<b>631.306</b>	<b>50,7%</b>	<b>1.245.221</b>	<b>100,0%</b>

Fuente: Consejo de la Persona Joven. II Encuesta Nacional de Juventudes, 2013

**CUADRO No 88**  
**COSTA RICA: PERSONAS JÓVENES DE 15 A 35 AÑOS POR SEXO, SEGÚN FRECUENCIA DE**  
**USO DEL PRESERVATIVO EN EL ÚLTIMO AÑO.**  
**2013**

Frecuencia	Hombre		Sexo Mujer		Total	
	N	%	N	%	N	%
Todas las veces	234.232	18,5%	136.219	10,8%	370.451	29,3%
La gran mayoría de las veces	63.925	5,1%	31.716	2,5%	95.640	7,6%
A menudo	22.607	1,8%	30.201	2,4%	52.808	4,2%
Pocas veces	68.295	5,4%	40.984	3,2%	109.279	8,6%
Casi nunca	30.300	2,4%	37.260	2,9%	67.559	5,3%
Nunca	202.181	16,0%	360.234	28,5%	562.415	44,5%
Ns/Nr	1.729	0,1%	3.668	0,3%	5.397	0,4%
<b>Total</b>	<b>623.268</b>	<b>49,3%</b>	<b>640.281</b>	<b>50,7%</b>	<b>1.263.549</b>	<b>100,0%</b>

Fuente: Consejo de la Persona Joven. II Encuesta Nacional de Juventudes, 2013

**CUADRO No 89**  
**COSTA RICA: PERSONAS JÓVENES DE 15 A 35 AÑOS POR SEXO, SEGÚN LA PRINCIPAL RAZON**  
**PARA UTILIZAR EL PRESERVATIVO EN EL ÚLTIMO AÑO.**  
**2013**

Principal razón	Hombre		Sexo Mujer		Total	
	N	%	N	%	N	%
Prevenir un embarazo	245.870	35,1%	171.347	24,4%	417.217	59,5%
Protegerse del VIH o sida	116.675	16,6%	58.114	8,3%	174.789	24,9%
Protegerse de otras Infecciones de Transmisión Sexual	50.473	7,2%	38.592	5,5%	89.065	12,7%
Ns/Nr	8.069	1,2%	11.994	1,7%	20.063	2,9%
Total	421.087	60,1%	280.047	39,9%	701.134	100,0%

Fuente: Consejo de la Persona Joven. II Encuesta Nacional de Juventudes, 2013

**CUADRO No 90**  
**COSTA RICA: PERSONAS JÓVENES DE 15 A 35 AÑOS, POR SEXO, SEGÚN EL MÉTODO DE PREVENCIÓN**  
**UTILIZADO EN LA PRIMERA RELACIÓN SEXUAL.**  
**2013**

	Mujer		Sexo Hombre		Total	
	No %	Sí %	No %	Sí %	No %	Sí %
El preservativo masculino	31,8%	18,7%	18,2%	30,7%	50,1%	49,4%
No utilizó ningún método	31,7%	18,8%	34,4%	14,5%	66,2%	33,3%
Las píldoras	41,2%	9,3%	47,2%	1,7%	88,5%	11,0%
La inyección	48,1%	2,4%	48,2%	0,7%	96,4%	3,1%
El ritmo	49,7%	0,8%	48,3%	0,6%	98,1%	1,4%
La anticoncepción Oral de Emergencia	49,8%	0,7%	48,2%	0,7%	98,0%	1,4%
El DIU o T de cobre	50,2%	0,3%	48,8%	0,1%	99,0%	0,4%
La esterilización femenina o ligadura	50,3%	0,3%	48,9%	0,1%	99,1%	0,3%
La esterilización masculina	50,4%	0,1%	48,7%	0,2%	99,1%	0,3%
El método Billings	50,5%	0,0%	48,9%	0,0%	99,4%	0,0%

Fuente: Consejo de la Persona Joven. II Encuesta Nacional de Juventudes, 2013

**CUADRO No 91**  
**COSTA RICA: PERSONAS JÓVENES DE 15 A 35 AÑOS, POR SEXO, SEGÚN EL MÉTODO DE PREVENCIÓN**  
**UTILIZADO EN LA ÚLTIMA RELACIÓN SEXUAL.**  
**2013**

	Mujer		Sexo Hombre		Total	
	No %	Sí %	No %	Sí %	No %	Sí %
El preservativo masculino	37,8%	12,5%	21,7%	27,2%	59,6%	39,7%
No utilizó ningún método	35,7%	14,6%	34,9%	14,1%	70,6%	28,7%
Las píldoras	36,7%	13,6%	44,5%	4,5%	81,2%	18,1%
La inyección	44,9%	5,5%	47,8%	1,1%	92,7%	6,6%
La esterilización femenina o ligadura	48,6%	1,7%	48,4%	0,6%	97,0%	2,3%
El ritmo	49,2%	1,1%	48,1%	0,9%	97,3%	2,0%
El DIU o T de cobre	49,3%	1,0%	48,8%	0,1%	98,1%	1,2%
La anticoncepción Oral de Emergencia	49,4%	0,9%	48,1%	0,9%	97,5%	1,8%
La esterilización masculina	50,2%	0,1%	48,6%	0,4%	98,8%	0,5%
El método Billings	50,2%	0,2%	48,8%	0,1%	99,0%	0,3%

Fuente: Consejo de la Persona Joven. II Encuesta Nacional de Juventudes, 2013

**CUADRO No 92**  
**COSTA RICA: PERCEPCIÓN DE LAS PERSONAS JÓVENES DE 15 A 35 AÑOS SOBRE LAS MANERAS PARA EVITAR**  
**INFECCIONES DE TRANSMISIÓN SEXUAL O EL VIH, POR SEXO.**  
**2013**

	Mujer		Sexo Hombre		Total	
	Sí %	No %	Sí %	No %	Sí %	No %
Retirando el pene antes de la eyaculación	5,4%	43,8%	5,0%	42,9%	10,5%	86,7%
Evitando la eyaculación durante la relación sexual	5,6%	43,5%	4,3%	43,0%	9,9%	86,6%
Lavándose los genitales después de cada relación sexual	8,6%	41,4%	8,3%	39,8%	16,9%	81,2%
Utilizando condón al momento de la eyaculación	19,3%	30,8%	16,8%	31,4%	36,1%	62,1%
Teniendo sólo sexo oral	6,4%	42,7%	7,9%	39,6%	14,3%	82,3%
Usando condón siempre y durante toda la relación sexual	42,5%	7,9%	41,7%	6,5%	84,2%	14,4%
Teniendo relaciones sexuales con una pareja estable	39,8%	10,2%	38,0%	10,4%	77,8%	20,6%
No teniendo relaciones sexuales	41,9%	8,5%	38,4%	10,4%	80,3%	18,9%

Fuente: Consejo de la Persona Joven. II Encuesta Nacional de Juventudes, 2013

**CUADRO No 93**  
**COSTA RICA: PERSONAS JÓVENES DE 15 A 35 AÑOS POR SEXO ,QUE HAN VIVIDO SITUACIONES**  
**DE VIOLENCIA FÍSICA, VERBAL O SICOLÓGICA.**  
**2013**

	Mujer		Sexo Hombre		Total	
	Sí %	No %	Sí %	No %	Sí %	No %
Ha recibido miradas obscenas	28,0%	22,8%	11,8%	37,0%	39,8%	59,8%
Le han gritado vulgaridades	32,7%	18,2%	13,0%	35,9%	45,7%	54,1%
Le han tocado en la calle o en el bus, sin autorización	15,6%	35,3%	8,0%	41,0%	23,5%	76,3%
Le han enviado pornografía por redes sociales de internet	5,1%	45,5%	7,7%	41,2%	12,8%	86,7%
Le han obligado a mantener relaciones sexuales por internet, ya sea mediante fotos o videos	0,8%	49,9%	0,7%	48,3%	1,5%	98,2%
Han hecho comentarios ofensivos sobre usted en blogs y sitios web	3,0%	47,9%	2,1%	46,8%	5,1%	94,7%
Le han amenazado e insultado desde mensajería instantánea	5,2%	45,6%	4,1%	44,8%	9,3%	90,4%
Le han amenazado con publicar fotos o videos suyos en internet	1,0%	49,8%	0,8%	48,1%	1,8%	97,9%
Le han robado claves o suplantado su identidad en internet	2,3%	48,5%	1,9%	47,0%	4,2%	95,5%
Ha sufrido acoso sexual	3,9%	46,9%	0,5%	48,4%	4,4%	95,3%
Ha sufrido abusos sexuales	2,6%	48,3%	0,2%	48,7%	2,8%	96,9%
Ha sufrido alguna violación	1,6%	49,2%	0,2%	48,8%	1,7%	98,0%

Fuente: Consejo de la Persona Joven. II Encuesta Nacional de Juventudes, 2013

**CUADRO No 94**  
**COSTA RICA: OPINIÓN DE LAS PERSONAS JÓVENES DE 15 A 35 AÑOS SOBRE TEMÁTICAS**  
**DE DISCUSIÓN ACTUAL.**  
**2013**

	Muy de acuerdo %	De acuerdo %	Ni de acuerdo, ni en %	En desacuerdo %	Muy en desacuerdo %
"La educación sexual en centros educativos"	55,9%	31,7%	5,0%	4,6%	2,4%
"La unión civil de personas del mismo sexo"	9,1%	19,9%	19,2%	28,0%	23,2%
"La crianza de niñas/os por parte de una pareja del mismo sexo"	6,6%	16,3%	16,7%	33,4%	26,3%
"El aborto cuando está en peligro la vida de la mujer"	9,5%	24,3%	17,3%	26,1%	19,7%
"El aborto cuando el feto tiene malformaciones que no le permitirán sobrevivir"	8,3%	22,0%	12,7%	32,1%	22,6%
"El aborto cuando el embarazo es producto de una violación"	5,6%	12,6%	12,9%	39,9%	26,9%
"El aborto cuando el embarazo se da en menores de 14 años"	3,6%	8,4%	10,8%	45,0%	30,8%
"El aborto cuando la mujer lo decida por un motivo diferente a los anteriores"	2,4%	5,5%	8,0%	44,1%	38,9%

Fuente: Consejo de la Persona Joven. II Encuesta Nacional de Juventudes, 2013

**CUADRO No 95**  
**COSTA RICA: PERSONAS JÓVENES DE 15 A 35 AÑOS POR SEXO, SEGÚN**  
**SU IDENTIDAD DE GÉNERO.**  
**2013**

Género	Sexo		Total %
	Hombre %	Mujer %	
...Masculino	41,6%	0,1%	41,7%
...Femenino	0,4%	57,8%	58,2%
...Transgénero masculino	0,0%	0,04%	0,04%
...Transgénero femenino	0,0%	0,0%	0,0%
Otro	0,0%	0,0%	0,0%
<b>Total</b>	<b>42,0%</b>	<b>58,0%</b>	<b>100,0%</b>

Fuente: Consejo de la Persona Joven. II Encuesta Nacional de Juventudes, 2013

**CUADRO No 96**  
**COSTA RICA: PERSONAS JÓVENES DE 15 A 35 AÑOS POR GRUPO DE EDAD, SEGÚN SU**  
**IDENTIDAD DE GÉNERO.**  
**2013**

Género	Grupo de edad				Total
	15 a 17 años	18 a 24 años	25 a 29 años	30 a 35 años	
...Masculino	7,8%	17,7%	11,4%	11,9%	48,8%
...Femenino	7,6%	18,5%	12,4%	12,6%	51,2%
...Transgénero masculino	0,0%	,0%	0,0%	0,0%	,0%
...Transgénero femenino	0,0%	0,0%	0,0%	0,0%	0,0%
Otro	0,0%	0,0%	0,0%	0,0%	0,0%
<b>Total</b>	<b>15,4%</b>	<b>36,2%</b>	<b>23,9%</b>	<b>24,6%</b>	<b>100,0%</b>

Fuente: Consejo de la Persona Joven. II Encuesta Nacional de Juventudes, 2013

**CUADRO No 97**  
**COSTA RICA: PERSONAS JÓVENES DE 15 A 35 AÑOS POR SEXO, SEGÚN SU ORIENTACIÓN SEXUAL.**  
**2013**

	Sexo		Total %
	Hombre %	Mujer %	
Se siente atraído y mantiene relaciones íntimas y sexuales con personas de diferente sexo al suyo	47,9%	49,6%	97,5%
Se siente atraído y mantiene relaciones íntimas y sexuales con personas de su mismo sexo	0,6%	0,7%	1,3%
Se siente atraído y mantiene relaciones íntimas y sexuales con personas de más de un sexo al suyo	0,3%	0,1%	0,3%
Otro	0,4%	0,5%	0,8%
<b>Total</b>	<b>49,1%</b>	<b>50,9%</b>	<b>100,0%</b>

Fuente: Consejo de la Persona Joven. II Encuesta Nacional de Juventudes, 2013

**2<sup>da</sup>**

**Encuesta Nacional  
de Juventudes  
Costa Rica 2013**



**9. PERCEPCIÓN DE  
LOS DERECHOS**

## 9. PERCEPCIÓN DE LOS DERECHOS

**CUADRO No 98**  
**COSTA RICA: VALORACIÓN DEL SISTEMA DEMOCRÁTICO**  
**POR PERSONAS JÓVENES DE 15 A 35 AÑOS.**  
**2013**

	Muy de acuerdo	De acuerdo	Ni de acuerdo, ni en desacuerdo	En desacuerdo	Muy en desacuerdo	Ns/Nr
	%	%	%	%	%	%
"La democracia es el mejor sistema político que existe"	22,2%	37,4%	17,1%	14,8%	3,8%	4,7%
"Los derechos humanos se cumplen más en otros sistemas políticos que en la democracia"	7,9%	29,0%	23,6%	28,2%	4,2%	7,1%
"Hay mejores formas de organización política que la democracia"	6,5%	24,1%	24,7%	30,9%	5,2%	8,6%
"Tengo confianza en los gobernantes costarricenses"	3,2%	10,7%	15,6%	30,5%	38,9%	1,1%
"El nivel de efectividad del sistema democrático es muy alto"	5,3%	21,7%	23,7%	30,4%	12,3%	6,6%

Fuente: Consejo de la Persona Joven. II Encuesta Nacional de Juventudes, 2013

**CUADRO No 99**  
**COSTA RICA: PERSONAS JÓVENES DE 15 A 35 AÑOS POR SEXO, SEGÚN LOS PRINCIPALES PROBLEMAS**  
**DEL PAÍS QUE LES AFECTAN.**  
**2013**

	Hombre		Sexo Mujer		Total	
	No %	Sí %	No %	Sí %	No %	Sí %
La falta de empleo	28,8%	20,2%	26,4%	24,6%	55,2%	44,8%
La inseguridad ciudadana	33,1%	16,0%	33,8%	17,1%	66,9%	33,1%
La pobreza	35,1%	14,0%	34,4%	16,5%	69,5%	30,5%
El alto costo de la vida	34,1%	14,9%	37,1%	13,8%	71,2%	28,8%
La drogadicción	38,8%	10,3%	37,9%	13,0%	76,7%	23,3%
La falta de oportunidades educativas	39,8%	9,3%	39,3%	11,6%	79,1%	20,9%
La corrupción política	36,7%	12,3%	42,4%	8,6%	79,1%	20,9%
El alcoholismo	45,0%	4,0%	45,7%	5,2%	90,8%	9,2%
Las pandillas juveniles	45,5%	3,6%	46,3%	4,7%	91,7%	8,3%
La violencia intrafamiliar/doméstica	47,4%	1,6%	47,5%	3,4%	94,9%	5,1%
Los problemas ambientales y ecológicos	46,6%	2,5%	48,6%	2,3%	95,2%	4,8%

Fuente: Consejo de la Persona Joven. II Encuesta Nacional de Juventudes, 2013



**CUADRO No 100**  
**COSTA RICA: PERSONAS JÓVENES DE 15 A 35 AÑOS POR SEXO, SEGÚN CONOCIMIENTO DE**  
**ALGUNAS INSTITUCIONES PÚBLICAS.**  
**2013**

	Hombre		Sexo Mujer		Total	
	Sí %	No %	Sí %	No %	Sí %	No %
La Caja Costarricense de Seguro Social	45,5%	3,2%	47,7%	3,0%	93,2%	6,1%
El Ministerio de Educación Pública	44,2%	4,8%	45,0%	5,9%	89,3%	10,7%
Las Universidades Públicas	39,6%	9,2%	40,3%	10,5%	79,9%	19,7%
El Ministerio de Trabajo y Seguridad Social	36,2%	12,8%	36,7%	14,2%	72,9%	26,9%
El IAFA, Instituto de Alcoholismo y Farmacodependencia	34,7%	14,3%	34,8%	16,0%	69,5%	30,3%
El Ministerio de Cultura y Juventud	32,8%	16,2%	33,0%	17,9%	65,8%	34,1%
El Instituto del Deporte y la Recreación	25,8%	23,2%	22,1%	28,7%	47,9%	52,0%
El Consejo de la Persona Joven	14,6%	34,5%	14,3%	36,6%	28,9%	71,1%

Fuente: Consejo de la Persona Joven. II Encuesta Nacional de Juventudes, 2013 .

**CUADRO No 101**  
**COSTA RICA: CALIFICACIÓN DE LAS INSTITUCIONES PÚBLICAS POR PARTE DE**  
**LAS PERSONAS JÓVENES DE 15 A 35 AÑOS.**  
**2013**

	Bueno %	Regular %	Malo %
La Caja Costarricense de Seguro Social	40,2%	46,2%	13,2%
El Ministerio de Educación Pública	50,3%	44,4%	4,5%
Las Universidades Públicas	78,4%	19,5%	0,9%
El Ministerio de Trabajo y Seguridad Social	47,1%	44,6%	7,8%
El IAFA, Instituto de Alcoholismo y Farmacodependencia	72,5%	24,0%	2,2%
El Ministerio de Cultura y Juventud	74,7%	23,2%	1,5%
El Instituto del Deporte y la Recreación	64,5%	31,8%	3,4%
El Consejo de la Persona Joven	62,2%	34,9%	2,2%

Fuente: Consejo de la Persona Joven. II Encuesta Nacional de Juventudes, 2013

**CUADRO No 102**  
**COSTA RICA: NIVEL DE CONFIANZA EN INSTITUCIONES POR PARTE DE LAS**  
**PERSONAS JÓVENES DE 15 A 35 AÑOS.**  
**2013**

	Mucha %	Poca %	Ninguna %
El Poder Ejecutivo (Gobierno Central)	7,6%	55,5%	35,3%
Las municipalidades	13,9%	59,9%	25,4%
La Defensoría de los Habitantes de la República	29,7%	47,5%	19,9%
El Tribunal Supremo de Elecciones	28,7%	47,6%	22,2%
El Poder Judicial (Corte y Tribunales)	27,7%	49,7%	21,5%
La Iglesia Católica	34,5%	37,6%	26,7%
Las otras Iglesias	23,1%	42,3%	32,7%
Las universidades públicas	53,1%	29,6%	15,2%
Los medios de comunicación (TV, prensa, radio)	33,5%	45,1%	20,7%
La Asamblea Legislativa (Diputados)	8,5%	40,2%	50,1%
La fuerza pública (policía)	20,2%	51,7%	27,5%
Los partidos políticos	7,1%	37,7%	54,2%
La Contraloría General de la República	15,2%	48,8%	32,1%

Fuente: Consejo de la Persona Joven. II Encuesta Nacional de Juventudes, 2013

**CUADRO No 103**  
**COSTA RICA: PERSONAS JÓVENES DE 15 A 35 AÑOS POR SEXO, SEGÚN LAS ACTIVIDADES EN QUE PARTICIPAN.**  
**2013**

	Hombre		Sexo Mujer		Total	
	Sí %	No %	Sí %	No %	Sí %	No %
Marchas públicas	6,9%	42,2%	5,3%	45,6%	12,2%	87,8%
Manifestaciones para apoyar situaciones sociales (Día no violencia, Campaña contra el Cáncer)	4,9%	44,1%	5,1%	45,8%	10,0%	90,0%
Movimientos para mejoras comunales	4,7%	44,4%	3,8%	47,1%	8,5%	91,5%
Firma de cartas o peticiones a políticos o funcionarios públicos	3,9%	45,2%	3,1%	47,8%	7,0%	93,0%
Puesto un recurso de amparo	1,4%	47,7%	1,4%	49,5%	2,8%	97,1%
Denuncia en la Defensoría del consumidor	1,5%	47,6%	1,3%	49,6%	2,8%	97,2%
Denuncia en medios de comunicación	0,8%	48,2%	0,7%	50,2%	1,5%	98,4%
Reproducción de correos, mensajes de texto o en redes sociales de violaciones de derechos humanos	2,2%	46,8%	1,6%	49,3%	3,8%	96,1%
Denuncia en contraloría de servicios de una institución	1,0%	48,0%	1,0%	49,9%	2,0%	97,9%

Fuente: Consejo de la Persona Joven. II Encuesta Nacional de Juventudes, 2013

**2<sup>da</sup>**

**Encuesta Nacional  
de Juventudes  
Costa Rica 2013**



**10. IDENTIDADES**

# 10. IDENTIDADES

**CUADRO No 104**  
**COSTA RICA: PERSONAS JÓVENES DE 15 A 35 AÑOS POR SEXO, SEGÚN SU ESPIRITUALIDAD Y CREENCIAS.**  
**2013**

	Hombre		Sexo Mujer		Total	
	Sí %	No %	Sí %	No %	Sí %	No %
Creencia en Dios	47,1%	1,7%	50,4%	0,5%	97,4%	2,2%
Creencia en Jesucristo	45,8%	2,9%	49,2%	1,5%	95,0%	4,4%
Creencia en alguna divinidad no cristiana	2,9%	45,7%	2,2%	48,2%	5,1%	93,9%
Creencia en los santos	24,8%	23,7%	27,4%	23,3%	52,2%	47,0%
Creencia en el diablo	30,4%	18,3%	29,9%	20,8%	60,4%	39,1%
Creencia en la astrología	9,8%	39,2%	8,7%	41,9%	18,5%	81,1%
Creencia en el Tarot o el I Ching	2,1%	46,7%	2,7%	48,1%	4,8%	94,9%
Creencia en la reencarnación	10,7%	37,6%	10,7%	39,3%	21,4%	76,8%
Creencia en los ángeles	36,1%	12,6%	40,4%	10,3%	76,5%	23,0%
Creencia en la magia	6,8%	42,0%	5,2%	45,5%	12,0%	87,6%
Creencia en el chamanismo	3,9%	44,5%	2,5%	48,0%	6,4%	92,5%

Fuente: Consejo de la Persona Joven. II Encuesta Nacional de Juventudes, 2013

**CUADRO No 105**  
**COSTA RICA: PERSONAS JÓVENES DE 15 A 35 AÑOS POR SEXO, SEGÚN SU PERTENENCIA O CERCANÍA**  
**A ALGUNA RELIGIÓN CREENCIA O IGLESIA.**  
**2013**

		Hombre		Sexo Mujer		Total	
		N	%	N	%	N	%
Pertenece o se siente cercano/a	Sí	595.030	33,7%	718.681	40,8%	1.313.710	74,5%
	No	268.481	15,2%	174.961	9,9%	443.442	25,2%
	Ns/Nr	1.641	0,1%	4.284	0,2%	5.925	0,3%
	<b>Total</b>	<b>865.151</b>	<b>49,1%</b>	<b>897.926</b>	<b>50,9%</b>	<b>1.763.077</b>	<b>100,0%</b>

Fuente: Consejo de la Persona Joven. II Encuesta Nacional de Juventudes, 2013

**CUADRO No 106**  
**COSTA RICA: EXPECTATIVA DE BIENESTAR PERSONAL Y COLECTIVO DE LAS PERSONAS**  
**JÓVENES DE 15 A 35 AÑOS.**  
**2013**

	Mejor que hoy %	Peor que hoy %	Igual que hoy %	Ns/Nr %
Estado personal en los próximos 5 años	84,6%	7,2%	5,7%	2,6%
Estado de las personas jóvenes en los próximos 5 años	42,1%	36,1%	16,3%	5,4%

Fuente: Consejo de la Persona Joven. II Encuesta Nacional de Juventudes, 2013

**CUADRO No 107**  
**COSTA RICA: PERSONAS JÓVENES DE 15 A 35 AÑOS POR SEXO, SEGÚN EL GRADO**  
**DE SATISFACCIÓN CON SU IMAGEN.**  
**2013**

	Hombre		Sexo Mujer		Total	
	N	%	N	%	N	%
Totalmente Insatisfecho	38.109	2,2%	21.460	1,2%	59.569	3,4%
Insatisfecho	10.360	0,6%	28.477	1,6%	38.838	2,2%
Ni satisfecho, ni insatisfecho	33.918	1,9%	84.965	4,8%	118.883	6,7%
Satisfecho	380.489	21,6%	386.203	21,9%	766.691	43,5%
Totalmente satisfecho	402.275	22,8%	375.498	21,3%	777.773	44,1%
Ns/Nr	-	0,0%	1.322	0,1%	1.322	0,1%
<b>Total</b>	<b>865.151</b>	<b>49,1%</b>	<b>897.926</b>	<b>50,9%</b>	<b>1.763.077</b>	<b>100,0%</b>

Fuente: Consejo de la Persona Joven. II Encuesta Nacional de Juventudes, 2013

**CUADRO No 108**  
**COSTA RICA: PERSONAS JÓVENES DE 15 A 35 AÑOS POR SEXO, SEGÚN LOS ASPECTO**  
**QUE CAMBIARÍA DE SU IMAGEN.**  
**2013**

	Hombre		Sexo Mujer		Total	
	N	%	N	%	N	%
No cambiaría nada	643.857	36,5%	544.324	30,9%	1.188.182	67,4%
Adelgazar	71.753	4,1%	180.065	10,2%	251.819	14,3%
Cambiar de carácter	43.111	2,4%	58.503	3,3%	101.615	5,8%
Cambio de look	43.005	2,4%	42.549	2,4%	85.554	4,9%
Agrandar partes del cuerpo	10.998	0,6%	26.484	1,5%	37.482	2,1%
Otros	51.910	2,9%	45.626	2,6%	97.536	5,5%
Ns/Nr	517	0,0%	373	0,0%	890	0,1%
<b>Total</b>	<b>865.151</b>	<b>49,1%</b>	<b>897.926</b>	<b>50,9%</b>	<b>1.763.077</b>	<b>100,0%</b>

Fuente: Consejo de la Persona Joven. II Encuesta Nacional de Juventudes, 2013

**CUADRO No 109**  
**COSTA RICA: PERSONAS JÓVENES DE 15 A 35 AÑOS POR SEXO, SEGÚN LAS RAZONES POR LAS QUE**  
**LES GUSTA SER JÓVENES.**  
**2013**

	Hombre		Sexo Mujer		Total	
	N	%	N	%	N	%
Tiempo para realizar actividades que me gustan	488.666	27,7%	474.490	26,9%	963.156	54,6%
Porque puedo estudiar	237.974	13,5%	292.096	16,6%	530.070	30,1%
Oportunidades de encontrar empleo	234.056	13,3%	221.884	12,6%	455.940	25,9%
Tomo mis propias decisiones	142.438	8,1%	130.487	7,4%	272.925	15,5%
Ninguna	114.261	6,5%	127.473	7,2%	241.734	13,7%
Tengo menos responsabilidades	114.475	6,5%	99.159	5,6%	213.634	12,1%
Porque me siento seguro y protegido	86.025	4,9%	106.273	6,0%	192.299	10,9%
Otros	119.995	6,8%	156.903	8,9%	276.899	15,7%
Ns/Nr	3.739	0,2%	2.170	0,1%	5.909	0,3%

Fuente: Consejo de la Persona Joven. II Encuesta Nacional de Juventudes, 2013

**CUADRO No 110**  
**COSTA RICA: PERSONAS JÓVENES DE 15 A 35 AÑOS POR SEXO, SEGÚN LAS RAZONES POR LAS QUE**  
**NO LES GUSTA SER JÓVENES.**  
**2013**

	Hombre		Sexo Mujer		Total	
	N	%	N	%	N	%
Porque me irrespetan	95.303	11,0%	109.961	12,2%	205.264	11,6%
Dificultades para encontrar empleo	115.506	13,4%	125.269	14,0%	240.774	13,7%
Porque tengo que estudiar	33.760	3,9%	32.137	3,6%	65.897	3,7%
No puedo tomar mis decisiones	95.557	11,0%	106.933	11,9%	202.490	11,5%
Ninguna	623.864	72,1%	635.122	70,7%	1.258.986	71,4%
Otros	72.103	8,3%	66.246	7,4%	138.349	7,8%
Ns/Nr	1.694	0,2%	1.984	0,2%	3.678	0,2%

Fuente: Consejo de la Persona Joven. II Encuesta Nacional de Juventudes, 2013

**CUADRO No 111**  
**COSTA RICA: PERSONAS JÓVENES DE 15 A 35 AÑOS POR SEXO, SEGÚN LAS**

	Hombre		Sexo Mujer		Total	
	No %	Sí %	No %	Sí %	No %	Sí %
No se siente identificado/a con subculturas	13,3%	35,4%	6,5%	44,4%	19,8%	79,8%
Rockeros	45,2%	3,5%	49,4%	1,5%	94,6%	4,9%
Rastas	45,8%	2,9%	49,2%	1,6%	95,0%	4,5%
Los metaleros	45,6%	3,1%	49,6%	1,2%	95,2%	4,3%
Los Reguetoneros	46,5%	2,2%	49,0%	1,8%	95,5%	4,1%
Los Skates	46,7%	2,0%	50,0%	0,8%	96,7%	2,9%
Hip hop	46,8%	1,9%	49,9%	0,9%	96,7%	2,8%
Break dance	47,9%	0,8%	50,0%	0,8%	97,9%	1,6%
Los Punk	47,7%	1,0%	50,3%	0,6%	98,0%	1,6%
Los Manga	47,6%	1,1%	50,5%	0,4%	98,1%	1,5%
Barras	48,0%	0,7%	50,5%	0,4%	98,4%	1,1%
Los Emos	48,2%	0,5%	50,3%	0,5%	98,5%	1,1%
Los Góticos	48,2%	0,5%	50,5%	0,4%	98,6%	0,9%
Parkour	48,1%	0,6%	50,7%	0,2%	98,8%	0,7%

Fuente: Consejo de la Persona Joven. II Encuesta Nacional de Juventudes, 2013

**CUADRO No 112**  
**COSTA RICA: PERSONAS JÓVENES DE 15 A 35 AÑOS POR SEXO, SEGÚN LAS METAS**  
**QUE DESEAN ALCANZAR EN LOS PRÓXIMO 5 AÑOS.**  
**2013**

	Hombre		Sexo Mujer		Total	
	N	%	N	%	N	%
Continuar o finalizar estudios	581.454	67,2%	665.602	74,1%	1.247.056	70,7%
Encontrar trabajo o mejorar las condiciones laborales	374.397	43,3%	378.753	42,2%	753.150	42,7%
Realizar actividades recreativas o deportivas	48.171	5,6%	35.617	4,0%	83.788	4,8%
Establecer su propio negocio o empresa	160.112	18,5%	152.160	16,9%	312.271	17,7%
Realizar actividades artísticas o culturales	23.932	2,8%	26.166	2,9%	50.099	2,8%
Establecer o mejorar la vida en pareja	84.250	9,7%	80.350	8,9%	164.599	9,3%
Regresar al país de origen	29.777	3,4%	21.013	2,3%	50.790	2,9%
Viajar al extranjero	87.333	10,1%	98.056	10,9%	185.389	10,5%
Tener vivienda propia	225.341	26,0%	248.484	27,7%	473.825	26,9%
No tengo metas	6.898	0,8%	6.858	0,8%	13.756	0,8%
Otras	36.545	4,2%	25.751	2,9%	62.296	3,5%
Ns/Nr	20.503	2,4%	14.551	1,6%	35.054	2,0%

Fuente: Consejo de la Persona Joven. II Encuesta Nacional de Juventudes, 2013

**CUADRO No 113**  
**COSTA RICA: FRECUENCIA DE SITUACIONES DE DISCRIMINACIÓN SUFRIDAS**  
**POR LAS PERSONAS JÓVENES DE 15 A 35 AÑOS.**  
**2013**

	Nunca %	Ocasionalmente %	Casi siempre o siempre %
Su color de piel	96,0%	3,1%	0,8%
Por su edad	95,3%	4,0%	0,7%
Por discriminación étnica	97,3%	2,0%	0,5%
Por su sexo	97,1%	2,3%	0,6%
Por su clase social (Por su condición socioeconómica)	94,1%	5,1%	0,6%
Por su orientación sexual	98,4%	1,2%	0,4%
Por tener alguna discapacidad	98,2%	1,3%	0,4%
Por ser indígena	98,7%	0,8%	0,4%
Por ser migrante	95,8%	3,4%	0,7%
Por su apariencia física	92,8%	5,9%	1,1%
Por expresar su pensamiento	90,3%	8,3%	1,2%
Por su manera de vestir	94,7%	4,2%	0,9%
Por ser gótico, metalero, rockero o pertenecer a otra subcultura juvenil	97,3%	2,0%	0,6%
Por el lugar donde vive	95,4%	3,2%	1,2%

Fuente: Consejo de la Persona Joven. II Encuesta Nacional de Juventudes, 2013



**CUADRO 115**  
**COSTA RICA: PERSONAS JÓVENES DE 15 A 35 AÑOS POR SEXO, QUE NO LES**  
**GUSTARÍA TENER DE VECINO A ALGÚN TIPO DE PERSONA EN PARTICULAR.**  
**2013**

		Hombre %	Sexo Mujer %	Total %
Tipo de persona	Sí	16,5%	19,6%	36,1%
	No	30,9%	29,9%	60,8%
	Ns/Nr	1,7%	1,3%	3,0%
	Total	49,1%	50,9%	100,0%

Fuente: Consejo de la Persona Joven. II Encuesta Nacional de Juventudes, 2013

**CUADRO 116**  
**COSTA RICA: PERSONAS JÓVENED DE 15 A 35 AÑOS POR SEXO, SEGÚN TIPO DE PERSONA O**  
**GRUPO QUE NO LES GUSTARÍA TENER DE VECINO/ A.**  
**2013**

	Hombre		Sexo Mujer		Total	
	N	%	N	%	N	%
Personas entrometidas	36.892	5,8%	56.014	8,8%	92.906	14,6%
Drogadictos	34.847	5,5%	39.742	6,2%	74.589	11,7%
Personas escandalosas	26.218	4,1%	40.266	6,3%	66.485	10,4%
Personas conflictivas	27.805	4,4%	33.419	5,2%	61.224	9,6%
Subculturas	32.409	5,1%	22.687	3,6%	55.097	8,6%
Delincuentes	25.688	4,0%	26.221	4,1%	51.910	8,1%
Narcotraficantes y vendedores de drogas	21.243	3,3%	24.125	3,8%	45.368	7,1%
Personas incómodas	24.730	3,9%	12.256	1,9%	36.986	5,8%
Alcohólicos	14.465	2,3%	22.322	3,5%	36.787	5,8%
Extranjeros	4.526	0,7%	6.250	1,0%	10.776	1,7%
Parientes o personas cercanas	4.358	0,7%	6.305	1,0%	10.663	1,7%
Personas homosexuales	7.193	1,1%	1.325	0,2%	8.518	1,3%
Agresores	2.670	0,4%	5.561	0,9%	8.231	1,3%
Religiosos	2.706	0,4%	4.652	0,7%	7.358	1,2%
Personas irrespetuosas	2.310	0,4%	4.067	0,6%	6.377	1,0%
Personas violentas	1.305	0,2%	4.905	0,8%	6.210	1,0%
Personas hipócritas	3.024	0,5%	2.962	0,5%	5.986	0,9%
Pandillas	2.014	0,3%	3.666	0,6%	5.680	0,9%
Otras personas	3.238	0,5%	2.321	0,4%	5.559	0,9%
Personas abusadoras, acosadoras o violadores sexuales	-	0,0%	5.433	0,9%	5.433	0,9%
Barras	2.683	0,4%	2.033	0,3%	4.715	0,7%
Personas que discriminan	3.890	0,6%	811	0,1%	4.701	0,7%
Personas homofóbicas	-	0,0%	3.353	0,5%	3.353	0,5%
Personas o grupos satánicos	880	0,1%	2.232	0,4%	3.112	0,5%
Brujas	-	0,0%	2.914	0,5%	2.914	0,5%
Adultos mayores	1.078	0,2%	1.766	0,3%	2.844	0,4%
Vecinos con animales	1.361	0,2%	1.452	0,2%	2.813	0,4%
Vagos	539	0,1%	1.726	0,3%	2.265	0,4%
Vecinos actuales	-	0,0%	2.217	0,3%	2.217	0,3%
Personas con enfermedades mentales	539	0,1%	1.439	0,2%	1.978	0,3%
Ateos	539	0,1%	-	0,0%	539	0,1%
Ns/Nr	1.593	0,2%	1.947	0,3%	3.539	0,6%
<b>Total</b>	<b>290.742</b>	<b>45,6%</b>	<b>346.390</b>	<b>54,4%</b>	<b>637.132</b>	<b>100,0%</b>

Fuente: Consejo de la Persona Joven. II Encuesta Nacional de Juventudes, 2013

**CUADRO 117**  
**COSTA RICA: PERSONAS JÓVENES DE 15 A 35 AÑOS POR ZONA, SEGÚN TIPO DE PERSONA O**  
**GRUPO QUE NO LES GUSTARÍA TENER DE VECINO/ A.**  
**2013**

	Urbano		Zona Rural		Total	
	N	%	N	%	N	%
Personas entrometidas	64.334	10,1%	28.572	4,5%	92.906	14,6%
Drogadictos	45.583	7,2%	29.006	4,6%	74.589	11,7%
Personas escandalosas	47.747	7,5%	18.738	2,9%	66.485	10,4%
Personas conflictivas	47.330	7,4%	13.894	2,2%	61.224	9,6%
Subculturas	39.859	6,3%	15.238	2,4%	55.097	8,6%
Delincuentes	37.718	5,9%	14.191	2,2%	51.910	8,1%
Narcotraficantes y vendedores de drogas	38.395	6,0%	6.973	1,1%	45.368	7,1%
Personas incómodas	21.111	3,3%	15.875	2,5%	36.986	5,8%
Alcohólicos	23.751	3,7%	13.036	2,0%	36.787	5,8%
Extranjeros	8.230	1,3%	2.546	0,4%	10.776	1,7%
Parientes o personas cercanas	7.605	1,2%	3.058	0,5%	10.663	1,7%
Personas homosexuales	7.106	1,1%	1.412	0,2%	8.518	1,3%
Agresores	5.218	0,8%	3.013	0,5%	8.231	1,3%
Religiosos	6.938	1,1%	419	0,1%	7.358	1,2%
Personas irrespetuosas	4.030	0,6%	2.347	0,4%	6.377	1,0%
Personas violentas	4.389	0,7%	1.821	0,3%	6.210	1,0%
Personas hipócritas	5.986	0,9%	-	0,0%	5.986	0,9%
Pandillas	5.680	0,9%	-	0,0%	5.680	0,9%
Otras personas	4.265	0,7%	1.294	0,2%	5.559	0,9%
Personas abusadoras, acosadoras o violadores sexuales	2.251	0,4%	3.182	0,5%	5.433	0,9%
Barras	3.585	0,6%	1.130	0,2%	4.715	0,7%
Personas que discriminan	3.988	0,6%	712	0,1%	4.701	0,7%
Personas homofóbicas	3.353	0,5%	-	0,0%	3.353	0,5%
Personas o grupos satánicos	2.692	0,4%	419	0,1%	3.112	0,5%
Brujas	2.494	0,4%	419	0,1%	2.914	0,5%
Adultos mayores	2.096	0,3%	749	0,1%	2.844	0,4%
Vecinos con animales	2.434	0,4%	379	0,1%	2.813	0,4%
Vagos	2.265	0,4%	-	0,0%	2.265	0,4%
Vecinos actuales	1.798	0,3%	419	0,1%	2.217	0,3%
Personas con enfermedades mentales	1.978	0,3%	-	0,0%	1.978	0,3%
Ateos	539	0,1%	-	0,0%	539	0,1%
Ns/Nr	2.486	92,4%	1.054	0,2%	3.539	0,6%
Total	457.235	71,8%	179.897	28,2%	637.132	100,0%

Fuente: Consejo de la Persona Joven. II Encuesta Nacional de Juventudes, 2013



**2<sup>da</sup>**

**Encuesta Nacional  
de Juventudes  
Costa Rica 2013**



**II. USO DEL TIEMPO Y  
TECNOLOGÍAS**

## 11. USO DEL TIEMPO Y TECNOLOGÍAS

**CUADRO No 118**  
**COSTA RICA: PERSONAS JÓVENES DE 15 A 35 AÑOS POR SEXO, SEGÚN LA FUENTES**  
**DE ACCESO A INTERNET.**  
**2013**

	Hombre		Sexo Mujer		Total	
	No %	Sí %	No %	Sí %	No %	Sí %
Celular prepago	18,2%	30,9%	19,6%	31,3%	37,8%	62,2%
Celular postpago	41,7%	7,4%	44,2%	6,7%	85,9%	14,1%
En el hogar	22,2%	26,9%	27,1%	23,9%	49,2%	50,8%
En el centro educativo	41,7%	7,4%	42,1%	8,8%	83,8%	16,2%
En el un café internet	36,2%	12,8%	38,8%	12,2%	75,0%	25,0%
En la casa de amigo o familiar	34,8%	14,3%	38,2%	12,7%	73,0%	27,0%
En el trabajo	40,0%	9,1%	44,8%	6,1%	84,8%	15,2%

Fuente: Consejo de la Persona Joven. II Encuesta Nacional de Juventudes, 2013



**CUADRO 119**  
**COSTA RICA: PERSONAS JÓVENES DE 15 A 35 AÑOS POR SEXO, SEGÚN USOS**  
**QUE LE DAN A INTERNET.**  
**2013**

	Hombre		Sexo Mujer		Total	
	Sí %	No %	Sí %	No %	Sí %	No %
Para utilizar redes sociales	39,1%	8,7%	36,1%	13,1%	75,2%	21,7%
Para buscar información	34,8%	12,9%	34,4%	14,8%	69,2%	27,7%
Para bajar ver o escuchar música / videos	36,4%	11,2%	32,5%	16,6%	69,0%	27,8%
Acceso correo electrónico	32,2%	15,5%	30,4%	18,7%	62,6%	34,2%
Por estudio	22,5%	25,2%	25,5%	23,6%	47,9%	48,9%
Para bajar programas	27,0%	20,6%	20,1%	29,0%	47,1%	49,6%
Leer o bajar libros, revistas periódicos	19,6%	27,9%	17,6%	31,5%	37,3%	59,5%
Por trabajo	19,1%	28,7%	14,6%	34,5%	33,7%	63,1%
Para jugar en línea	15,6%	32,0%	10,3%	38,9%	25,8%	70,9%
Para hacer pagos	13,1%	34,5%	9,5%	39,7%	22,6%	74,2%
Para comprar por internet	12,9%	34,8%	8,8%	40,3%	21,7%	75,2%
Para ver televisión por internet	11,2%	36,4%	7,0%	42,0%	18,2%	78,4%
Para ver pornografía	7,3%	40,3%	1,1%	48,1%	8,3%	88,4%

Fuente: Consejo de la Persona Joven. II Encuesta Nacional de Juventudes, 2013

**CUADRO No 120:  
TIEMPO QUE DEDICAN LAS PERSONAS JÓVENES DE 15 A 35 AÑOS  
A LAS TECNOLOGÍAS DE LA INFORMACIÓN Y COMUNICACIÓN.  
2013**

		Mas de 3hrs diarias	De 1 a 2hrs diarias	De 30 Min a 1hr diaria	Menos 30 Min Día	Nunca	
		%	%	%	%	%	
Sexo	Hombre	Ha visto TV	25,7%	13,5%	4,5%	3,8%	1,6%
		Ha escuchado música	25,2%	14,5%	4,9%	2,8%	1,5%
		Ha utilizado videojuegos	8,7%	6,7%	5,4%	6,1%	21,8%
		Ha usado internet	19,7%	12,7%	6,0%	5,0%	5,6%
		Ha usado la computadora	18,1%	9,5%	4,8%	4,6%	12,1%
	Mujer	Ha visto TV	26,7%	15,9%	4,1%	2,6%	1,5%
		Ha escuchado música	23,9%	14,3%	6,6%	4,2%	1,9%
		Ha utilizado videojuegos	2,3%	2,5%	2,4%	3,3%	40,3%
		Ha usado internet	13,4%	13,3%	8,5%	6,8%	8,9%
		Ha usado la computadora	12,8%	10,8%	5,4%	5,1%	16,7%
	Total	Ha visto TV	52,4%	29,4%	8,6%	6,4%	3,0%
		Ha escuchado música	49,1%	28,8%	11,5%	7,0%	3,4%
		Ha utilizado videojuegos	11,0%	9,2%	7,8%	9,4%	62,1%
		Ha usado internet	33,1%	26,0%	14,5%	11,8%	14,4%
		Ha usado la computadora	30,9%	20,3%	10,1%	9,7%	28,8%

Fuente: Consejo de la Persona Joven. II Encuesta Nacional de Juventudes, 2013



**CUADRO 121**  
**COSTA RICA: FRECUENCIA DE ACTIVIDADES REALIZADAS POR LAS PERSONAS JÓVENES**  
**DE 15 A 35 AÑOS EN EL ÚLTIMO AÑO.**  
**2013**

	Siempre %	A veces %	Casi nunca %	Nunca %
Actividades extremas (canopy, boonge, etc.)	3,8%	10,4%	14,3%	71,3%
Trabajo voluntario en la comunidad, con organizaciones, en parques.	4,5%	14,6%	10,2%	70,5%
Algún tipo de artesanía y/o manualidad (artesanías, bisutería, costura, otros.)	7,0%	12,9%	12,4%	67,4%
Alguna actividad artística (dibujar, pintar, tocar instrumentos musicales, escribir, diseñar, tomar fotografías, etc.)	9,3%	15,8%	11,1%	63,7%
Leído libros o novelas.	11,9%	24,2%	14,5%	49,3%
Asistido actividades culturales (conciertos de música, teatro, salones de baile o discotecas, danza, circo, títeres, etc.).	8,1%	29,3%	18,9%	43,5%
Asistido a fiestas populares, patronales, cívicas, topes, festivos, ferias.	12,7%	33,3%	15,0%	38,9%
Estudiado y hecho tareas.	32,4%	18,8%	10,3%	38,2%
Salido con la pareja.	32,6%	24,9%	9,3%	32,7%
Leído revistas o periódicos.	19,7%	32,8%	13,4%	32,1%
Practicado algún deporte.	25,1%	29,8%	14,3%	30,2%
Ido al cine o alquilar películas.	19,5%	37,2%	13,4%	29,2%
Salido al campo, montaña, playa.	12,6%	47,2%	17,0%	22,7%
Salido con amigos.	26,7%	40,5%	11,7%	20,5%

Fuente: Consejo de la Persona Joven. II Encuesta Nacional de Juventudes, 2013

**CUADRO 122**  
**COSTA RICA: PERSONAS JÓVENES DE 15 A 35 AÑOS, POR ZONA, SEGÚN LOS ESPACIOS EN LA COMUNIDAD**  
**A LOS QUE HAN TENIDO ACCESO EN EL ÚLTIMO AÑO.**  
**2013**

	Urbano		Zona Rural		Total	
	Sí %	No %	Sí %	No %	Sí %	No %
Acceso a espacios abiertos para practicar deportes: plazas, canchas, parque	46,9%	23,4%	21,4%	8,1%	68,3%	31,6%
Acceso a instalaciones deportivas cerradas (canchas de fútbol, fútbol 5, basquetbol, piscinas, etc.)	32,5%	37,5%	13,3%	16,0%	45,8%	53,6%
Acceso a un centro o salón comunal	25,8%	44,2%	11,6%	17,8%	37,4%	61,9%
Acceso a clases de alguna actividad deportiva	19,0%	50,5%	7,9%	20,6%	26,9%	71,1%
Acceso a clases/grupos de baile, teatro, pintura, música, etc.	12,0%	57,2%	3,8%	24,4%	15,8%	81,6%
Acceso a clases de manualidades y/o artesanías	9,5%	59,7%	3,1%	25,0%	12,6%	84,6%

Fuente: Consejo de la Persona Joven. II Encuesta Nacional de Juventudes, 2013

**CUADRO No123**  
**COSTA RICA: PERSONAS JÓVENES DE 15 A 35 AÑOS POR SEXO, SEGÚN LOS TIPOS DE GRUPOS**  
**EN LOS QUE HAN PARTICIPADO EN EL ÚLTIMO AÑO.**  
**2013**

	Hombre		Sexo Mujer		Total	
	Sí %	No %	Sí %	No %	Sí %	No %
En un grupo religioso	13,8%	35,1%	17,5%	33,3%	31,2%	68,4%
En un grupo deportivo	20,6%	28,3%	8,8%	42,1%	29,4%	70,4%
En un grupo estudiantil (Gobierno Estudiantil, banda, equipos deportivos, grupos culturales)	7,7%	41,2%	7,9%	42,9%	15,7%	84,1%
En un grupo ecológico	6,5%	42,3%	5,0%	45,9%	11,5%	88,2%
En un grupo universitario (Federación de Estudiantes, Asociaciones de escuelas)	4,7%	44,2%	4,3%	46,6%	9,0%	90,8%
En un grupo artístico/cultural (música, teatro, danza, bailes, artes plásticas, etc.)	4,0%	44,8%	3,8%	47,1%	7,8%	91,9%
En un grupo comunal (Asociaciones de Desarrollo, juntas escolares, comités de agua)	3,6%	45,3%	3,1%	47,8%	6,7%	93,1%
En grupos de bien social (Scout, Cruz Roja, clubes rotarios, 4S, Club Leones)	2,8%	45,6%	1,9%	48,6%	4,8%	94,3%
En un grupo municipal (Comité Cantonal de la Persona Joven, comisiones municipales)	2,5%	46,4%	1,7%	49,2%	4,2%	95,6%
En un grupo cooperativo	2,0%	46,8%	2,0%	48,9%	4,0%	95,7%
En un partido político como militante	2,2%	46,6%	1,2%	49,6%	3,4%	96,2%
En un grupo sindical	1,3%	47,6%	0,9%	50,0%	2,2%	97,6%

Fuente: Consejo de la Persona Joven. II Encuesta Nacional de Juventudes, 2013

**CUADRO No124**  
**COSTA RICA: PERSONAS JÓVENES DE 15 A 35 AÑOS POR ZONA, SEGÚN LOS TIPOS DE GRUPOS**  
**EN LOS QUE HAN PARTICIPADO EN EL ÚLTIMO AÑO.**  
**2013**

	Urbano		Zona Rural		Total	
	Sí %	No %	Sí %	No %	Sí %	No %
En un grupo religioso	23,6%	46,4%	7,6%	22,0%	31,2%	68,4%
En un grupo deportivo	21,6%	48,5%	7,8%	21,8%	29,4%	70,4%
En un grupo estudiantil (Gobierno Estudiantil, banda, equipos deportivos, grupos culturales)	11,3%	58,8%	4,3%	25,3%	15,7%	84,1%
En un grupo ecológico	8,8%	61,3%	2,7%	26,9%	11,5%	88,2%
En un grupo universitario (Federación de Estudiantes, Asociaciones de escuelas)	7,4%	62,8%	1,6%	28,0%	9,0%	90,8%
En un grupo artístico/cultural (música, teatro, danza, bailes, artes plásticas, etc.)	6,2%	64,0%	1,6%	27,9%	7,8%	91,9%
En un grupo comunal (Asociaciones de Desarrollo, juntas escolares, comités de agua)	5,0%	65,1%	1,6%	27,9%	6,7%	93,1%
En grupos de bien social (Scout, Cruz Roja, clubes rotarios, 4S, Club Leones)	4,0%	65,5%	0,7%	28,8%	4,8%	94,3%
En un grupo municipal (Comité Cantonal de la Persona Joven, comisiones municipales)	3,3%	66,9%	0,9%	28,7%	4,2%	95,6%
En un grupo cooperativo	3,0%	67,1%	1,0%	28,6%	4,0%	95,7%
En un partido político como militante	2,5%	67,5%	0,9%	28,7%	3,4%	96,2%
En un grupo sindical	1,5%	68,6%	0,7%	28,9%	2,2%	97,6%

Fuente: Consejo de la Persona Joven. II Encuesta Nacional de Juventudes, 2013

**CUADRO No 125**  
**COSTA RICA: PERSONAS JÓVENES DE 15 A 35 AÑOS, POR GRUPO DE EDAD, SEGÚN EL ACCESO**  
**A EQUIPO Y SERVICIOS TECNOLÓGICOS EN LA VIVIENDA.**  
**2013**

	15 a 17 años		18 a 24 años		Grupo de edad 25 a 29 años		30 a 35 años		Total	
	Sí %	No %	Sí %	No %	Sí %	No %	Sí %	No %	Sí %	No %
Acceso a teléfono celular	14,7%	0,6%	34,5%	1,5%	23,2%	0,5%	23,5%	1,0%	95,9%	3,6%
Acceso a televisión a color	14,5%	0,8%	34,1%	1,8%	22,2%	1,5%	23,5%	0,9%	94,3%	5,1%
Acceso a un radio o equipo sonido	13,8%	1,5%	32,4%	3,5%	21,3%	2,4%	21,5%	3,0%	89,0%	10,5%
Acceso a televisión por cable	10,6%	4,7%	25,9%	10,1%	17,1%	6,5%	17,6%	6,9%	71,2%	28,3%
Acceso a una ducha para agua caliente	7,4%	7,9%	18,6%	17,5%	12,2%	11,5%	13,2%	11,1%	51,4%	48,0%
Acceso a internet en la vivienda	8,1%	7,2%	19,4%	16,6%	11,6%	12,0%	11,2%	13,3%	50,4%	49,1%
Acceso a teléfono residencial	7,8%	7,6%	19,6%	16,4%	11,2%	12,5%	11,5%	13,0%	50,1%	49,4%
Acceso a una pantalla de TV (Plasma o LCD)	7,8%	7,5%	18,0%	17,9%	12,1%	11,6%	11,7%	12,7%	49,6%	49,8%
Acceso a un reproductor música	7,8%	7,5%	15,6%	20,3%	9,9%	13,7%	7,7%	16,8%	41,0%	58,3%
Acceso a una computadora de escritorio	7,1%	8,2%	15,9%	20,1%	8,1%	15,6%	9,8%	14,6%	41,0%	58,5%
Acceso a una computadora portátil	5,9%	9,4%	15,8%	20,2%	9,9%	13,8%	9,1%	15,4%	40,8%	58,7%
Acceso a una cámara digital	5,5%	9,7%	14,3%	21,6%	9,0%	14,7%	8,2%	16,3%	37,1%	62,2%
Acceso a una tablet	2,1%	13,2%	5,8%	30,0%	3,5%	20,2%	4,7%	19,7%	16,1%	83,2%
Acceso a televisión digital	2,4%	12,9%	5,2%	30,6%	2,5%	21,2%	3,1%	21,3%	13,1%	86,1%
Acceso a un tanque para agua caliente	1,4%	13,9%	3,0%	33,0%	2,2%	21,4%	2,1%	22,3%	8,7%	90,6%

Fuente: Consejo de la Persona Joven. II Encuesta Nacional de Juventudes, 2013

**CUADRO No 126**  
**COSTA RICA: PERSONAS JÓVENES DE 15 A 35 AÑOS, POR ZONA, SEGÚN EL ACCESO A EQUIPO Y SERVICIOS**  
**TECNOLÓGICOS EN LA VIVIENDA.**  
**2013**

	Urbano		Zona Rural		Total	
	Sí %	No %	Sí %	No %	Sí %	No %
Acceso a teléfono celular	68,1%	1,8%	27,8%	1,8%	95,9%	3,6%
Acceso a televisión a color	67,0%	2,9%	27,4%	2,2%	94,3%	5,1%
Acceso a un radio o equipo sonido	63,5%	6,5%	25,6%	4,0%	89,0%	10,5%
Acceso a televisión por cable	53,8%	16,1%	17,4%	12,1%	71,2%	28,3%
Acceso a una ducha para agua caliente	42,7%	27,1%	8,7%	20,9%	51,4%	48,0%
Acceso a internet en la vivienda	42,0%	27,9%	8,4%	21,2%	50,4%	49,1%
Acceso a teléfono residencial	38,6%	31,4%	11,6%	18,0%	50,1%	49,4%
Acceso a una pantalla de TV (Plasma o LCD)	38,6%	31,2%	11,0%	18,5%	49,6%	49,8%
Acceso a un reproductor música	33,6%	36,2%	7,4%	22,1%	41,0%	58,3%
Acceso a una computadora de escritorio	33,9%	36,0%	7,0%	22,5%	41,0%	58,5%
Acceso a una computadora portátil	33,3%	36,6%	7,4%	22,1%	40,8%	58,7%
Acceso a una cámara digital	30,6%	39,2%	6,4%	23,1%	37,1%	62,2%
Acceso a una tablet	13,8%	55,8%	2,2%	27,3%	16,1%	83,2%
Acceso a televisión digital	11,2%	58,5%	2,0%	27,6%	13,1%	86,1%
Acceso a un tanque para agua caliente	7,3%	62,5%	1,4%	28,2%	8,7%	90,6%

Fuente: Consejo de la Persona Joven. II Encuesta Nacional de Juventudes, 2013

**CUADRO No 127**  
**COSTA RICA: PERSONAS JÓVENES DE 15 A 35 AÑOS, POR SEXO, SEGÚN EL ACCESO A EQUIPO Y SERVICIOS**  
**TECNOLÓGICOS EN LA VIVIENDA.**  
**2013**

	Hombre		Sexo Mujer		Total	
	Sí %	No %	Sí %	No %	Sí %	No %
Acceso a teléfono celular	47,0%	2,0%	48,9%	1,7%	95,9%	3,6%
Acceso a televisión a color	46,2%	2,6%	48,2%	2,4%	94,3%	5,1%
Acceso a un radio o equipo sonido	44,5%	4,4%	44,6%	6,0%	89,0%	10,5%
Acceso a televisión por cable	36,6%	12,3%	34,6%	16,0%	71,2%	28,3%
Acceso a una ducha para agua caliente	27,6%	21,2%	23,8%	26,8%	51,4%	48,0%
Acceso a internet en la vivienda	26,5%	22,4%	23,9%	26,7%	50,4%	49,1%
Acceso a teléfono residencial	27,6%	21,3%	22,5%	28,1%	50,1%	49,4%
Acceso a una pantalla de TV (Plasma o LCD)	25,7%	23,2%	23,9%	26,6%	49,6%	49,8%
Acceso a un reproductor música	23,5%	25,3%	17,4%	33,0%	41,0%	58,3%
Acceso a una computadora de escritorio	22,0%	26,8%	18,9%	31,6%	41,0%	58,5%
Acceso a una computadora portátil	20,9%	28,0%	19,8%	30,7%	40,8%	58,7%
Acceso a una cámara digital	19,4%	29,4%	17,6%	32,8%	37,1%	62,2%
Acceso a una tablet	9,2%	39,6%	6,9%	43,6%	16,1%	83,2%
Acceso a televisión digital	7,6%	41,2%	5,5%	44,9%	13,1%	86,1%
Acceso a un tanque para agua caliente	4,1%	44,6%	4,6%	46,0%	8,7%	90,6%



Fuente: Consejo de la Persona Joven. II Encuesta Nacional de Juventudes, 2013



**2da**

**Encuesta Nacional  
de Juventudes  
Costa Rica 2013**

**ANEXO**

 		<b># CUESTIONARIO</b>
<b>2da ENCUESTA NACIONAL DE JUVENTUDES</b>		
A1 Provincia:	A2 Cantón:	A3 Distrito:
A4 Segmento censal:	A5 Vivienda:	A6 Fecha de la entrevista:
A7 Dirección exacta:		
Nombre del supervisor/a:	Firma certificando calidad/veracidad de la información:	A8 Tipo de validación: <ul style="list-style-type: none"> <li>1. Personal</li> <li>2. Telefónica</li> <li>3. No se validó</li> </ul>
Nombre del entrevistador(a):	A9 Código entrevistador (a) _____	A10. Código Supervisor(a) _____
<p><b>Buenos días, tardes o noches, mi nombre es _____ y vengo de parte del Consejo de la Persona Joven y represento a la empresa FDS. Actualmente, estamos desarrollando una encuesta sobre la realidad de las personas jóvenes. Nos gustaría saber su opinión sobre estos temas. Toda la información que usted nos proporcione será estrictamente confidencial y para fines investigativos únicamente.</b></p>		

**SELECCIÓN DE LA PERSONA A ENTREVISTAR**

Para comenzar, podría usted indicarme, en orden de edad, el nombre, sexo, edad y mes de cumpleaños de cada una de las personas que duermen y comen la mayoría de la semana en este hogar y que tienen edades entre 15 y 35 años.

¿Cuál es la persona con una edad más cercana a los 15 años? ¿Cuál le seguiría en edad? .....

NOMBRE	Sexo	Edad en años cumplidos	Día y mes de nacimiento	Esta persona, ¿trabaja o estudia?
01 _____	1 ( ) Hombre 2 ( ) Mujer	EDAD /__/__	Día /__/__/ Mes /__/__	<input type="radio"/> 1 Trabaja <input type="radio"/> 2 Estudia <input type="radio"/> 3 Ambos <input type="radio"/> 4 Ama de casa <input type="radio"/> 5 Ninguna
02 _____	1 ( ) Hombre 2 ( ) Mujer	EDAD /__/__	Día /__/__/ Mes /__/__	<input type="radio"/> 1 Trabaja <input type="radio"/> 2 Estudia <input type="radio"/> 3 Ambos <input type="radio"/> 4 Ama de casa <input type="radio"/> 5 Ninguna
03 _____	1 ( ) Hombre 2 ( ) Mujer	EDAD /__/__	Día /__/__/ Mes /__/__	<input type="radio"/> 1 Trabaja <input type="radio"/> 2 Estudia <input type="radio"/> 3 Ambos <input type="radio"/> 4 Ama de casa <input type="radio"/> 5 Ninguna
04 _____	1 ( ) Hombre 2 ( ) Mujer	EDAD /__/__	Día /__/__/ Mes /__/__	<input type="radio"/> 1 Trabaja <input type="radio"/> 2 Estudia <input type="radio"/> 3 Ambos <input type="radio"/> 4 Ama de casa <input type="radio"/> 5 Ninguna
05 _____	1 ( ) Hombre 2 ( ) Mujer	EDAD /__/__	Día /__/__/ Mes /__/__	<input type="radio"/> 1 Trabaja <input type="radio"/> 2 Estudia <input type="radio"/> 3 Ambos <input type="radio"/> 4 Ama de casa <input type="radio"/> 5 Ninguna
06 _____	1 ( ) Hombre 2 ( ) Mujer	EDAD /__/__	Día /__/__/ Mes /__/__	<input type="radio"/> 1 Trabaja <input type="radio"/> 2 Estudia <input type="radio"/> 3 Ambos <input type="radio"/> 4 Ama de casa <input type="radio"/> 5 Ninguna
07 _____	1 ( ) Hombre 2 ( ) Mujer	EDAD /__/__	Día /__/__/ Mes /__/__	<input type="radio"/> 1 Trabaja <input type="radio"/> 2 Estudia <input type="radio"/> 3 Ambos <input type="radio"/> 4 Ama de casa <input type="radio"/> 5 Ninguna
08 _____	1 ( ) Hombre 2 ( ) Mujer	EDAD /__/__	Día /__/__/ Mes /__/__	<input type="radio"/> 1 Trabaja <input type="radio"/> 2 Estudia <input type="radio"/> 3 Ambos <input type="radio"/> 4 Ama de casa <input type="radio"/> 5 Ninguna
09 _____	1 ( ) Hombre 2 ( ) Mujer	EDAD /__/__	Día /__/__/ Mes /__/__	<input type="radio"/> 1 Trabaja <input type="radio"/> 2 Estudia <input type="radio"/> 3 Ambos <input type="radio"/> 4 Ama de casa <input type="radio"/> 5 Ninguna
10 _____	1 ( ) Hombre 2 ( ) Mujer	EDAD /__/__	Día /__/__/ Mes /__/__	<input type="radio"/> 1 Trabaja <input type="radio"/> 2 Estudia <input type="radio"/> 3 Ambos <input type="radio"/> 4 Ama de casa <input type="radio"/> 5 Ninguna
11 _____	1 ( ) Hombre 2 ( ) Mujer	EDAD /__/__	Día /__/__/ Mes /__/__	<input type="radio"/> 1 Trabaja <input type="radio"/> 2 Estudia <input type="radio"/> 3 Ambos <input type="radio"/> 4 Ama de casa <input type="radio"/> 5 Ninguna

**SELECCIONE A LA PERSONA CUYO CUMPLEAÑOS SE ENCUENTRA MÁS CERCANO A LA FECHA DE LA ENTREVISTA**

La persona seleccionada es: \_\_\_\_\_ **ANOTE EL NOMBRE**

¿Se encuentra \_\_\_\_\_ (NOMBRE) en el hogar ahora?  
1 Sí                      2 No/ ¿A qué hora puedo localizarla/o hoy? \_\_\_\_\_

**Control de Visitas**

No visita	Fecha	Hora	Resultado
1			
2			
3			
4			
5			



**I- FORMACION Y EDUCACIÓN**

1. ¿Cuál fue el **último grado** de estudios que usted aprobó? **NO LEER**

**OPCIONES. RESPUESTA ÚNICA**

- 1 Primaria, ¿Qué grado? \_\_\_\_\_
- 2 Secundaria incompleta ¿Qué año? \_\_\_\_\_
- 3 Secundaria completa (con Bachillerato)
- 4 Universidad incompleta
- 5 Universidad completa.....
- 6 Parauniversitaria.....
- 7 Sin estudios **(PASE A P. 8)**
- 99 Ns/Nr

Título en este nivel:

- 1 Diplomado
- 2 Bachillerato
- 3 Licenciatura
- 4 Posgrado

2. ¿Estudia usted actualmente?

- 1 Sí **(PASE A P. 4)**
- 2 No
- 99 Ns/Nr

3. ¿Cuál es la principal razón por la que usted no estudia? **LEER**

**OPCIONES. RESPUESTA ÚNICA**

- 1 Porque trabaja o está buscando trabajo
- 2 Porque ya concluyó sus estudios
- 3 Porque el colegio está muy lejos o no hay en la comunidad
- 4 Porque tiene que ayudar en oficios domésticos
- 5 Porque no puede pagar los estudios
- 6 Tiene problemas de acceso al sistema escolar
- 7 No le interesa ¿Por qué? \_\_\_\_\_
- 8 Por embarazo o cuidado de hijos e hijas
- 9 Por vida de pareja
- 10 Por enfermedad o discapacidad
- 11 Porque alguien se lo impide
- 12 Porque le cuesta el estudio
- 13 Por ser extranjero y no tener la documentación al día
- 14 Otro \_\_\_\_\_
- 99 Ns/Nr

4. ¿En qué tipo de institución estudia o realizó sus **últimos estudios**? **LEER**

**OPCIONES. RESPUESTA UNICA**

- 1 Escuela o Colegio Diurno
- 2 Escuela o Colegio Nocturno
- 3 Otras modalidades del MEP
- 4 Instituto de Bachillerato (privado)
- 5 Instituto de Formación Técnica, ¿qué carrera o especialidad?: \_\_\_\_\_
- 6 Centro Parauniversitario, ¿qué carrera o especialidad?: \_\_\_\_\_
- 7 Universidad, ¿qué carrera o especialidad?: \_\_\_\_\_
- 8 Otro \_\_\_\_\_
- 99 Ns/Nr

5. ¿El Centro Educativo al que asiste o en el que realizó sus últimos estudios es? **LEER OPCIONES. RESPUESTA UNICA**

- 1 Público
- 2 Privado
- 3 Semipúblico / Semioficial
- 99 Ns/Nr

6. En los centros en los que ha estudiado, ¿Usted alguna vez vivió o ha vivido alguna de las siguientes situaciones?

	Si	No	Ns/Nr
1. Dificultades con profesores/as	<input type="radio"/> 1	<input type="radio"/> 2	<input type="radio"/> 99
2. Dificultades con compañeros/as	<input type="radio"/> 1	<input type="radio"/> 2	<input type="radio"/> 99
3. Dificultades académicas (le cuesta entender las lecciones, pasar los cursos, etc.)	<input type="radio"/> 1	<input type="radio"/> 2	<input type="radio"/> 99
4. Discriminación por su nacionalidad	<input type="radio"/> 1	<input type="radio"/> 2	<input type="radio"/> 99
5. Discriminación por su lugar de origen	<input type="radio"/> 1	<input type="radio"/> 2	<input type="radio"/> 99
6. Discriminación por su religión	<input type="radio"/> 1	<input type="radio"/> 2	<input type="radio"/> 99
7. Discriminación por su orientación sexual	<input type="radio"/> 1	<input type="radio"/> 2	<input type="radio"/> 99
8. Discriminación por su condición económica	<input type="radio"/> 1	<input type="radio"/> 2	<input type="radio"/> 99
9. Otro. ¿Cuál? _____			

7. En los centros en los que ha estudiado ¿Alguna vez se le presentó a usted alguna de estas situaciones de acoso o intimidación por parte de otros/as estudiantes, en forma reiterada por algún periodo de tiempo?

	Si	No	Ns/Nr
1. Propagación de rumores	<input type="radio"/> 1	<input type="radio"/> 2	<input type="radio"/> 99
2. Insultos gritos, amenazas	<input type="radio"/> 1	<input type="radio"/> 2	<input type="radio"/> 99
3. Ser ignorado, rechazado o aislado por el grupo	<input type="radio"/> 1	<input type="radio"/> 2	<input type="radio"/> 99
4. Le obligaron a hacer cosas que no desea	<input type="radio"/> 1	<input type="radio"/> 2	<input type="radio"/> 99
5. Le quitaron o rompieron sus pertenencias o dinero	<input type="radio"/> 1	<input type="radio"/> 2	<input type="radio"/> 99
6. Golpes, patadas, pellizcos empujones	<input type="radio"/> 1	<input type="radio"/> 2	<input type="radio"/> 99
7. Acoso sexual	<input type="radio"/> 1	<input type="radio"/> 2	<input type="radio"/> 99
8. Ser intimidado con cuchillos, punzones o armas de fuego	<input type="radio"/> 1	<input type="radio"/> 2	<input type="radio"/> 99
9. Otro. ¿Cuál? _____			

8. ¿Actualmente usted estudia o recibe capacitación en(CURSO NO DE CARRERA U)

	Si	No	Ns/Nr
1...Computación?	<input type="radio"/> 1	<input type="radio"/> 2	<input type="radio"/> 99
2...Idiomas? ¿Cuál? _____	<input type="radio"/> 1	<input type="radio"/> 2	<input type="radio"/> 99
3. Otro. ¿Cuál? _____			

9. ¿Le gustaría...

	Si	No	Ns/Nr
1...Completar o ampliar su educación formal (escuela, colegio, universidad)?	<input type="radio"/> 1	<input type="radio"/> 2	<input type="radio"/> 99
2...Capacitarse en idiomas (a excepción de carreras universitarias)?	<input type="radio"/> 1	<input type="radio"/> 2	<input type="radio"/> 99
3...Capacitarse en computación (a excepción de carreras universitarias)?	<input type="radio"/> 1	<input type="radio"/> 2	<input type="radio"/> 99
4...Recibir otra formación técnica? ¿Cuál? _____			

10. ¿Ha recibido algún tipo de formación artística y/o cultural?

- 1 Sí
- 2 No **(PASE A P. 12)**
- 99 Ns/Nr **(PASE A P. 12)**

11. ¿En qué disciplina ha recibido algún tipo de formación? **LEER OPCIONES. RESPUESTA MÚLTIPLE**

- 1 Cine, televisión, radio, videos etc.
- 2 Canto
- 3 Tocar algún instrumento (Música)
- 4 Pintura, escultura, dibujo, fotografía (Artes visuales)
- 5 Diseño de artículos, joyas, interiores, moda
- 6 Teatro
- 7 Danza moderna, ballet, etc. (Danza)
- 8 Bailes populares, folclóricos (Baile)
- 9 Poesía, novelas, ensayo (Literatura)
- 10 Cuentacuentos, circo, títeres
- 11 Artesanías
- 12 Cocina
- 13 Manualidades
- 14 Gestión y promoción cultural
- 15 Otros \_\_\_\_\_
- 99 Ns/Nr

**II- TRABAJO**

12. ¿Usted **la semana pasada...**
- 1 ...trabajó durante una hora o más? (*sin contar los oficios de su hogar*).....
  - 2 ...no trabajó pero tiene empleo?.....
  - 3 ...ayudó en un negocio o finca familiar sin pago?.....
  - 4 Ninguna de las anteriores **CONTINUAR**
- PASE A P. 20**

13. ¿**La semana pasada** usted realizó por algún tipo de pago...
- 1 ...labores agrícolas, crió animales o pescó?.....
  - 2 ...vendió productos?.....
  - 3 ...cuidó personas, limpió o planchó para otro hogar?.....
  - 4 ...hizo trabajos variados? ("*camarones*" o "*chambas*").....
  - 5 No realizó ninguna de las anteriores **CONTINUAR**
- PASE A P. 20**

14. ¿**La semana pasada** usted...
- 1 ...buscó trabajo y había trabajado antes?.....
  - 2 ...buscó trabajo por primera vez?.....
  - 3 ...vivió de renta o alquileres?.....
  - 4 ...solo estudió?.....
  - 5 ...se dedicó a los oficios domésticos en su hogar?.....
  - 6 Otra situación especifique \_\_\_\_\_

15. ¿Desea trabajar y está dispuesto a hacerlo?
- 1 Si                       2 No                       99 Ns/Nr

16. Si la **semana pasada** hubiera encontrado trabajo, ¿podría comenzar a trabajar en este momento o a más tardar en dos semanas?
- No podría*    *Por qué?*                      *Sí podría*
- 1 No desea trabajar
  - 2 Por discapacidad permanente
  - 3 Por enfermedad
  - 4 Por atender casa, niños u otras personas
  - 5 Por razones personales
  - 6 Podría en otro momento o época
  - 7 Sin ninguna restricción
  - 8 Con ciertas condiciones laborales
- PASE A P. 19**

17. En las **últimas cuatro semanas**, ¿realizó alguna de las siguientes gestiones para encontrar trabajo? **LEER LAS OPCIONES. SELECCIÓN MULTIPLE**
- 1 Consultó con amigos o parientes
  - 2 Preguntó en lugares de trabajo
  - 3 Ofreció sus servicios a domicilio
  - 4 Puso o contestó anuncios
  - 5 Entregó currículum en ferias de empleo
  - 6 Envío currículum personalmente, por correo o internet
  - 7 Asistió a entrevistas
  - 8 Buscó clientes o realizó trámites para establecer su propio negocio
  - 9 Acondicionó local u oficina para iniciar un negocio
  - 10 Llenó solicitudes
  - 11 Otros \_\_\_\_\_
  - 12 No realizó ninguna

18. ¿Por cuáles razones cree que no ha conseguido trabajo? **LEER LAS OPCIONES. SELECCIÓN MULTIPLE**
- 1 Ya encontré
  - 2 Recién empezó a buscar
  - 3 Por su sexo
  - 4 Por su edad
  - 5 Falta de trabajo en su especialidad
  - 6 Por otra característica específica (etnia, orientación sexual, discapacidad, nacionalidad)
  - 7 Falta de experiencia
  - 8 Falta de estudios, capacitación u oficio
  - 9 Está sobrecualificado
  - 10 Le faltan contactos
  - 11 Falta de financiamiento
  - 12 Demora en los trámites
  - 13 No hay trabajo
  - 14 Otras razones \_\_\_\_\_
  - 99 Desconoce por qué no encuentra trabajo

19. ¿Hace cuánto tiempo terminó su **último trabajo**, actividad o negocio?
- 1 Un mes o menos
  - 2 Más de un mes a tres meses
  - 3 Más de tres meses a seis meses
  - 4 Más de seis meses a un año
  - 5 Más de un año a tres años
  - 6 Más de tres años a cinco años
  - 7 Más de cinco años
  - 8 Nunca antes ha trabajado

20. ¿En su trabajo usted es... **ANOTAR SOLO LA OCUPACION PRINCIPAL. RESPUESTA ÚNICA**
- 1 ...patrono/a? (tiene empleados fijos)
  - 2 ...trabajador/a por cuenta propia?
  - 3 ...empleado/a de empresa privada?
  - 4 ...empleado/a del sector público?
  - 5 ...empleado/a de casas particulares?
  - 6 ...ayudante sin recibir pago?

21. ¿Cuál es la ocupación principal o tipo de trabajo que usted realiza actualmente?
- \_\_\_\_\_

22. ¿Cuál es el nombre del establecimiento, negocio o finca para el que usted trabaja?
- \_\_\_\_\_

23. ¿A qué se dedica o qué produce principalmente ese negocio, finca o institución en la que usted trabaja?
- \_\_\_\_\_

24. ¿Cuánto tiempo hace que trabaja ahí?
- 1 Menos de 6 meses
  - 2 De 6 meses a 1 año
  - 3 De 2 a 3 años
  - 4 De 4 a 5 años
  - 5 De 6 a 7 años
  - 6 De 8 a 9 años
  - 7 Más de 10 años
  - 99 Ns/Nr

25. ¿Cuál es su horario normal de trabajo?
- 1 Diurno (entre las 5am y 7pm)
  - 2 Nocturno (entre las 7pm y 5am)
  - 3 Mixto (al menos tres horas nocturnas)
  - 4 Alternativo/ rotativo /escalonado (no es fijo)
  - 5 Otro \_\_\_\_\_
  - 6 Propio

26. ¿Trabaja normalmente...
- 1 ... siempre los mismos días?
  - 2 ... con rotación de días?

27. ¿Cuántos días seguidos trabaja y cuántos descansa?
- 1 Días de trabajo \_\_\_\_\_
  - 2 Días de descanso \_\_\_\_\_
  - 3 Rotación variable de ambos

28. ¿En este trabajo disfruta de...
- |                                     | <b>Si</b>               | <b>No</b>               | <b>Ns/Nr</b>             |
|-------------------------------------|-------------------------|-------------------------|--------------------------|
| 1... aguinaldo?                     | <input type="radio"/> 1 | <input type="radio"/> 2 | <input type="radio"/> 99 |
| 2... días pagos por enfermedad?     | <input type="radio"/> 1 | <input type="radio"/> 2 | <input type="radio"/> 99 |
| 3... vacaciones pagadas?            | <input type="radio"/> 1 | <input type="radio"/> 2 | <input type="radio"/> 99 |
| 4... seguro de riesgos de trabajo?  | <input type="radio"/> 1 | <input type="radio"/> 2 | <input type="radio"/> 99 |
| 5... reconocimiento de horas extra? | <input type="radio"/> 1 | <input type="radio"/> 2 | <input type="radio"/> 99 |
| 6... salario escolar?               | <input type="radio"/> 1 | <input type="radio"/> 2 | <input type="radio"/> 99 |
| 7... bonificaciones?                | <input type="radio"/> 1 | <input type="radio"/> 2 | <input type="radio"/> 99 |

29. ¿En este trabajo tiene rebajos en su salario de...
- |  | <b>Si</b>               | <b>No</b>               | <b>Ns/Nr</b>             |
|--|-------------------------|-------------------------|--------------------------|
| 1... seguro social?                        | <input type="radio"/> 1 | <input type="radio"/> 2 | <input type="radio"/> 99 |
| 2... impuesto de renta?                    | <input type="radio"/> 1 | <input type="radio"/> 2 | <input type="radio"/> 99 |
| 3... rebajos personales que no son de ley? | <input type="radio"/> 1 | <input type="radio"/> 2 | <input type="radio"/> 99 |

30. ¿Cómo consiguió usted este trabajo? **NO LEER OPCIONES, RESPUESTA UNICA**
- 1 Práctica profesional de estudios
  - 2 Búsqueda propia (entregó currículum, buscó en periódico o en internet, etc.)
  - 3 Bolsas de empleo
  - 4 Por amigos/as, conocidos/as, profesores/as, familiares, etc.
  - 5 Redes sociales, internet
  - 6 Otra \_\_\_\_\_
  - 99 Ns/Nr

31. ¿Desea usted permanecer en su trabajo actual?
- 1 Sí     2 No, ¿Por qué? \_\_\_\_\_     99 Ns/Nr

32. Según su opinión, ¿cuál es el principal factor que dificulta encontrar trabajo a las personas jóvenes? **NO LEER OPCIONES. RESPUESTA ÚNICA**
- 1 Por su edad
  - 2 Poca preparación o baja escolaridad
  - 3 Falta de experiencia
  - 4 Tener hijos (as)
  - 5 Por su sexo
  - 6 No hay trabajo en la zona
  - 7 Ser extranjero (a)
  - 8 Otros \_\_\_\_\_
  - 99 Ns/Nr

**TODOS PASE A P. 32** →

**III- FAMILIA Y RELACIONES DE PAREJA**

33. ¿Actualmente tiene usted alguna relación de pareja?  
 1 Sí  2 No (PASE A P. 38)  99 Ns/Nr (PASE A P.38)

34. ¿Qué tipo de relación tiene? **NO LEER OPCIONES. RESPUESTA UNICA**  
 1 Anda con alguien  4 Unión libre  
 2 Matrimonio  99 Ns/Nr  
 3 Noviazgo

35. ¿Qué edad tiene su pareja? \_\_\_\_\_  99 Ns/Nr

36. Y su pareja es... **LEER OPCIONES.**  
 1 Hombre  2 Mujer  
 3 Intersexual  99 Ns/Nr

37. Ahora le voy a mostrar una tarjeta que contiene una pregunta con sus opciones. Le agradezco señalarme la opción que corresponde a su situación actual. **USAR TARJETA 1**

En algunas parejas se presentan situaciones como las siguientes. ¿Su pareja alguna vez...

	Si	No	Ns/Nr
1... le ha prohibido tener amigos(as)?	<input type="radio"/> 1	<input type="radio"/> 2	<input type="radio"/> 99
2... le ha prohibido salir con su familia?	<input type="radio"/> 1	<input type="radio"/> 2	<input type="radio"/> 99
3...se ha molestado porque usted estudia o trabaja?	<input type="radio"/> 1	<input type="radio"/> 2	<input type="radio"/> 99
4...le ha prohibido vestir de cierta forma, de acuerdo a su gusto?	<input type="radio"/> 1	<input type="radio"/> 2	<input type="radio"/> 99
5...le ha hecho sentir incómoda/o porque quiere verle constantemente o le llama por teléfono sin importar la hora del día o de la noche?	<input type="radio"/> 1	<input type="radio"/> 2	<input type="radio"/> 99
6...le ha gritado, insultado, humillado?	<input type="radio"/> 1	<input type="radio"/> 2	<input type="radio"/> 99
7...le ha amenazado con hacerle daño si usted termina la relación?	<input type="radio"/> 1	<input type="radio"/> 2	<input type="radio"/> 99
8...le ha empujado, golpeado, o le ha hecho algún daño físico?	<input type="radio"/> 1	<input type="radio"/> 2	<input type="radio"/> 99
9...ha querido besarle, acariciarle o tocarle sin su consentimiento?	<input type="radio"/> 1	<input type="radio"/> 2	<input type="radio"/> 99
10...le ha obligado a tener relaciones sexuales sin su consentimiento?	<input type="radio"/> 1	<input type="radio"/> 2	<input type="radio"/> 99

**AHORA VAMOS A CONSULTARLE ACERCA DE SU FAMILIA Y RELACIONES PERSONALES.**

En relación con las personas que viven en esta casa, indíqueme (RESPUESTA MÚLTIPLE):	38. ¿Quiénes viven en esta casa?	39. ¿Quién es el/a Jefe/a de hogar?	40. ¿Quién o quiénes manejan el dinero?	41. ¿Quién establece normas?
1. Padre	<input type="radio"/> 1	<input type="radio"/> 1	<input type="radio"/> 1	<input type="radio"/> 1
2. Padrastro	<input type="radio"/> 2	<input type="radio"/> 2	<input type="radio"/> 2	<input type="radio"/> 2
3. Madre	<input type="radio"/> 3	<input type="radio"/> 3	<input type="radio"/> 3	<input type="radio"/> 3
4. Madrastra	<input type="radio"/> 4	<input type="radio"/> 4	<input type="radio"/> 4	<input type="radio"/> 4
5. Pareja	<input type="radio"/> 5	<input type="radio"/> 5	<input type="radio"/> 5	<input type="radio"/> 5
6. Hermanos/as	<input type="radio"/> 6	<input type="radio"/> 6	<input type="radio"/> 6	<input type="radio"/> 6
7. Tíos/as	<input type="radio"/> 7	<input type="radio"/> 7	<input type="radio"/> 7	<input type="radio"/> 7
8. Abuelos/as	<input type="radio"/> 8	<input type="radio"/> 8	<input type="radio"/> 8	<input type="radio"/> 8
9. Hijos/as	<input type="radio"/> 9	<input type="radio"/> 9	<input type="radio"/> 9	<input type="radio"/> 9
10. Vive sola/o (PASE A P. 45)	<input type="radio"/> 10	<input type="radio"/> 10	<input type="radio"/> 10	<input type="radio"/> 10
11. Entrevistado	<input type="radio"/> 11	<input type="radio"/> 11	<input type="radio"/> 11	<input type="radio"/> 11
12. Otros. Especifique: _____	<input type="radio"/> 12	<input type="radio"/> 12	<input type="radio"/> 12	<input type="radio"/> 12

42. Ahora le voy a mostrar una tarjeta que contiene una pregunta con sus opciones. Le agradezco indicarme el número que corresponde a su situación actual. **USAR TARJETA 2**

En algunas familias se presentan situaciones como las siguientes. De las personas que viven en su casa, ¿Ha recibido usted...	Nunca	Por una sola vez	Varias veces a la semana	Varias veces al mes	Todos los días	43. ¿Por parte de quién? MOSTRAR TARJETA
1. ...Limitaciones para vestir, salir o andar con familia, amigos (as)?	1	2	3	4	5	
2. ...Gritos, insultos, humillaciones, amenazas, etc?	1	2	3	4	5	
3. ...Golpes, jalones de pelo, pellizcos, empujones, etc?	1	2	3	4	5	
4. ...Quitar o destruir los bienes familiares o personales?	1	2	3	4	5	
5. ...Acoso sexual, manoseos, abuso sexual, violaciones, etc?	1	2	3	4	5	
6. ...Otra situación? (especificar) _____	1	2	3	4	5	
7. ....Ninguna de las anteriores (Pase a p. 45) ( )						

44. ¿Ante alguna de esas situaciones usted...

**USAR TARJETA 3**

	Si	No	Ns/Nr
1...Denunció ante la Defensoría de los Habitantes?	<input type="radio"/> 1	<input type="radio"/> 2	<input type="radio"/> 99
2...Denunció a la policía?	<input type="radio"/> 1	<input type="radio"/> 2	<input type="radio"/> 99
3...Acudió a la Oficina de la Mujer?	<input type="radio"/> 1	<input type="radio"/> 2	<input type="radio"/> 99
4...Acudió a la Defensoría de la Mujer?	<input type="radio"/> 1	<input type="radio"/> 2	<input type="radio"/> 99
5...Llamó al 911?	<input type="radio"/> 1	<input type="radio"/> 2	<input type="radio"/> 99
6...No supo qué hacer o dónde acudir?	<input type="radio"/> 1	<input type="radio"/> 2	<input type="radio"/> 99
7...Acudió al área de salud más cercana?	<input type="radio"/> 1	<input type="radio"/> 2	<input type="radio"/> 99
8...Acudió a la Iglesia?	<input type="radio"/> 1	<input type="radio"/> 2	<input type="radio"/> 99
9...Buscó ayuda con gente de confianza?	<input type="radio"/> 1	<input type="radio"/> 2	<input type="radio"/> 99
10...Habló con su familia?	<input type="radio"/> 1	<input type="radio"/> 2	<input type="radio"/> 99
11...Prefirió no denunciar?	<input type="radio"/> 1	<input type="radio"/> 2	<input type="radio"/> 99
12...Otra reacción?: _____			

45. ¿Tiene usted a su cargo alguna de las siguientes tareas en su hogar? **LEER OPCIONES**

	Si	No	Ns/Nr
1... Lavar	<input type="radio"/> 1	<input type="radio"/> 2	<input type="radio"/> 99
2... Limpiar, ordenar	<input type="radio"/> 1	<input type="radio"/> 2	<input type="radio"/> 99
3... Cocinar	<input type="radio"/> 1	<input type="radio"/> 2	<input type="radio"/> 99
4... Asistir a juntas de la Escuela, comunidad, etc.	<input type="radio"/> 1	<input type="radio"/> 2	<input type="radio"/> 99
5... Pago de servicios y otros trámites	<input type="radio"/> 1	<input type="radio"/> 2	<input type="radio"/> 99
6... Cuidar niños pequeños o adultos mayores	<input type="radio"/> 1	<input type="radio"/> 2	<input type="radio"/> 99
7... Cuidar animales (domésticos o de finca)	<input type="radio"/> 1	<input type="radio"/> 2	<input type="radio"/> 99
8...Otra. ¿cuál?: _____			

**AHORA VAMOS A HABLAR SOBRE EL USO DEL DINERO**

46. En cuanto a sus ingresos para el pago de sus gastos y manutención, ¿indíqueme en cuál de estas situaciones se encuentra? **USAR TARJETA 4**

- 1 Vive exclusivamente de sus ingresos
- 2 Vive principalmente de sus ingresos y de la ayuda de otras personas
- 3 Vive principalmente de los ingresos aportados por otras personas con algunos generados por usted
- 4 Vive exclusivamente de los ingresos generados por otras personas
- 5 Otros: \_\_\_\_\_  99 Ns / Nr

47. El dinero del que usted dispone, ¿lo usa para....

	Si	No	Ns/Nr
1...pagar el celular?	<input type="radio"/> 1	<input type="radio"/> 2	<input type="radio"/> 99
2...Ahorrar?	<input type="radio"/> 1	<input type="radio"/> 2	<input type="radio"/> 99
3...pagar préstamo de vivienda?	<input type="radio"/> 1	<input type="radio"/> 2	<input type="radio"/> 99
4...pagar la tarjeta de crédito?	<input type="radio"/> 1	<input type="radio"/> 2	<input type="radio"/> 99
5...pagar préstamo personal?	<input type="radio"/> 1	<input type="radio"/> 2	<input type="radio"/> 99
6...viajar?	<input type="radio"/> 1	<input type="radio"/> 2	<input type="radio"/> 99
7...apoyar económicamente a padres u otros familiares (a excepción de hijos/as y pareja)?	<input type="radio"/> 1	<input type="radio"/> 2	<input type="radio"/> 99
8...asistir a actividades artísticas/culturales?	<input type="radio"/> 1	<input type="radio"/> 2	<input type="radio"/> 99
9...pagar por artículos electrónicos, de multimedia o de cómputo?	<input type="radio"/> 1	<input type="radio"/> 2	<input type="radio"/> 99
10...compra de instrumentos musicales o artísticos?	<input type="radio"/> 1	<input type="radio"/> 2	<input type="radio"/> 99
11...divertirse o recrearse?	<input type="radio"/> 1	<input type="radio"/> 2	<input type="radio"/> 99
12...pagar pensión alimenticia?	<input type="radio"/> 1	<input type="radio"/> 2	<input type="radio"/> 99
13...enviar remesas?	<input type="radio"/> 1	<input type="radio"/> 2	<input type="radio"/> 99

48. ¿Quién asume la mayor cantidad de sus gastos básicos en: **SOLO UNA PERSONA POR GASTO**

	Madre	Padre	Entrevistado/a	Pareja	Otro	Especifique	Ns/Nr
1..Educación?	<input type="radio"/> 1	<input type="radio"/> 2	<input type="radio"/> 3	<input type="radio"/> 4	_____		<input type="radio"/> 99
2...Vivienda?	<input type="radio"/> 1	<input type="radio"/> 2	<input type="radio"/> 3	<input type="radio"/> 4	_____		<input type="radio"/> 99
3...Alimentación?	<input type="radio"/> 1	<input type="radio"/> 2	<input type="radio"/> 3	<input type="radio"/> 4	_____		<input type="radio"/> 99

**(SINO ESTUDIA HACER NOTA)**

49. De acuerdo a su percepción, ¿indíqueme la opción que mejor refleja su situación actual. El dinero que tiene... **RESPUESTA ÚNICA.**

**USAR TARJETA 5**

- 1...No le alcanza para pagar ningún gasto?
- 2...No le alcanza para pagar todos sus gastos?
- 3...Le alcanza para pagar sus gastos básicos?
- 4...Le alcanza para pagar sus gastos básicos y realizar otros gastos?
- 5...Le alcanza para pagar todos sus gastos y ahorrar?
- 99 Ns/Nr

**IV- SALUD**

**AHORA VAMOS A CONVERSAR ACERCA DE DIFERENTES ASPECTOS RELACIONADOS CON LA SALUD**

50. ¿Tiene usted alguna limitación permanente...

	Si	No	Ns/Nr
1. ...para ver aún con los anteojos o lentes puestos?	<input type="radio"/> 1	<input type="radio"/> 2	<input type="radio"/> 99
2. ...para oír?	<input type="radio"/> 1	<input type="radio"/> 2	<input type="radio"/> 99
3. ...para hablar?	<input type="radio"/> 1	<input type="radio"/> 2	<input type="radio"/> 99
4. ...para caminar o subir gradas?	<input type="radio"/> 1	<input type="radio"/> 2	<input type="radio"/> 99
5. ...para utilizar brazos o manos?	<input type="radio"/> 1	<input type="radio"/> 2	<input type="radio"/> 99
6. ...de tipo intelectual?	<input type="radio"/> 1	<input type="radio"/> 2	<input type="radio"/> 99
7. ...de tipo mental?	<input type="radio"/> 1	<input type="radio"/> 2	<input type="radio"/> 99

51. Durante el último año, ¿ha requerido usted algún servicio de salud?

- 1 Sí  2 No (PASE A P. 53)  99 Ns/Nr

52. ¿Cuál fue el principal lugar al que usted asistió cuando requirió ese servicio de salud? **LEER OPCIONES, RESPUESTA UNICA**

- 1 EBALS, clínica y hospital de CCSS
- 2 Consultorio privado
- 3 Consultorio de medicina alternativa (homeopatía, acupuntura, etc.)
- 4 Farmacia
- 5 Otro: \_\_\_\_\_
- 99 Ns/Nr

53. ¿Ha realizado, durante el último año, alguna de las siguientes prácticas? **LEER OPCIONES**

	Si	No	Ns/Nr
1. Hacer dietas consultando a un médico o nutricionista	<input type="radio"/> 1	<input type="radio"/> 2	<input type="radio"/> 99
2. Chequeos generales de salud	<input type="radio"/> 1	<input type="radio"/> 2	<input type="radio"/> 99
3. Visitas al odontólogo	<input type="radio"/> 1	<input type="radio"/> 2	<input type="radio"/> 99
4. Exámenes de la vista	<input type="radio"/> 1	<input type="radio"/> 2	<input type="radio"/> 99
5. Hacer dietas sin consultar a un médico o nutricionista	<input type="radio"/> 1	<input type="radio"/> 2	<input type="radio"/> 99
6. Exámenes de laboratorio (orina, heces, sangre)	<input type="radio"/> 1	<input type="radio"/> 2	<input type="radio"/> 99
7. Control de peso	<input type="radio"/> 1	<input type="radio"/> 2	<input type="radio"/> 99
8. Incluir frutas y verduras en su alimentación	<input type="radio"/> 1	<input type="radio"/> 2	<input type="radio"/> 99
9. Inducirse el vómito después de comer	<input type="radio"/> 1	<input type="radio"/> 2	<input type="radio"/> 99
10. Control de presión arterial	<input type="radio"/> 1	<input type="radio"/> 2	<input type="radio"/> 99
11. Realizar ejercicios en forma compulsiva, para aumentar la masa muscular	<input type="radio"/> 1	<input type="radio"/> 2	<input type="radio"/> 99

	Si	No	Ns/Nr
12. Revisión del estado de vacunación	<input type="radio"/> 1	<input type="radio"/> 2	<input type="radio"/> 99
13. Actividad física 20 minutos al menos 3 veces por semana	<input type="radio"/> 1	<input type="radio"/> 2	<input type="radio"/> 99
14. Eliminar casi por completo la alimentación de manera permanente	<input type="radio"/> 1	<input type="radio"/> 2	<input type="radio"/> 99
15. Exámenes de sangre para detectar VIH o sida	<input type="radio"/> 1	<input type="radio"/> 2	<input type="radio"/> 99
16. Exámenes para detectar Infecciones de Transmisión Sexual (sífilis, gonorrea, herpes)	<input type="radio"/> 1	<input type="radio"/> 2	<input type="radio"/> 99
17. Autoexamen de mama	<input type="radio"/> 1	<input type="radio"/> 2	<input type="radio"/> 99
18. Comer compulsivamente (mucho y a cada rato)	<input type="radio"/> 1	<input type="radio"/> 2	<input type="radio"/> 99
19. <b>EN CASO DE MUJERES</b> Papanicolaou	<input type="radio"/> 1	<input type="radio"/> 2	<input type="radio"/> 99
20. <b>EN CASO DE MUJERES</b> Visita al Ginecólogo	<input type="radio"/> 1	<input type="radio"/> 2	<input type="radio"/> 99
21. Consumir alimentos con alto contenido de proteínas o suplementos alimenticios para desarrollar los músculos	<input type="radio"/> 1	<input type="radio"/> 2	<input type="radio"/> 99
22. <b>EN CASO DE HOMBRES</b> Visita al Urologo	<input type="radio"/> 1	<input type="radio"/> 2	<input type="radio"/> 99

54. ¿Ha tenido usted alguna de las siguientes limitaciones para acceder a los servicios de salud que ofrece el Estado?

	Si	No	Ns/Nr
1. Horarios de trabajo	<input type="radio"/> 1	<input type="radio"/> 2	<input type="radio"/> 99
2. Falta condiciones económicas (no tiene dinero para transporte)	<input type="radio"/> 1	<input type="radio"/> 2	<input type="radio"/> 99
3. Carece de seguro social	<input type="radio"/> 1	<input type="radio"/> 2	<input type="radio"/> 99
4. El centro de salud está muy lejos	<input type="radio"/> 1	<input type="radio"/> 2	<input type="radio"/> 99
5. El centro de salud no ofrece los servicios que usted requiere	<input type="radio"/> 1	<input type="radio"/> 2	<input type="radio"/> 99

Alguna otra limitación, ¿cuál?: \_\_\_\_\_

55. ¿Alguna vez ha sentido deseos de quitarse la vida?

- 1 Sí  2 No (PASE A P.57)  99 Ns/Nr (PASE A P.57)

56. ¿Alguna vez ha intentado suicidarse?

- 1 Sí. ¿A qué edad? \_\_\_\_\_  2 No  99 Ns/Nr

57. ¿Consumes usted alguna de estas sustancias? ¿Con qué frecuencia? **LEER OPCIONES**

	Consumo			Frecuencia de consumo						Edad de inicio	Promedio de consumo (en un día)
	Si	No	Ns/Nr	Todos los días	De 3 a 5 veces por semana	Una vez por semana	Al menos una vez al mes	Ocasional	Ns/Nr		
1. Tabaco (cigarros)	<input type="radio"/> 1	<input type="radio"/> 2	<input type="radio"/> 99	<input type="radio"/> 1	<input type="radio"/> 2	<input type="radio"/> 3	<input type="radio"/> 4	<input type="radio"/> 5	<input type="radio"/> 99		
2. Bebidas alcohólicas	<input type="radio"/> 1	<input type="radio"/> 2	<input type="radio"/> 99	<input type="radio"/> 1	<input type="radio"/> 2	<input type="radio"/> 3	<input type="radio"/> 4	<input type="radio"/> 5	<input type="radio"/> 99		
3. Marihuana	<input type="radio"/> 1	<input type="radio"/> 2	<input type="radio"/> 99	<input type="radio"/> 1	<input type="radio"/> 2	<input type="radio"/> 3	<input type="radio"/> 4	<input type="radio"/> 5	<input type="radio"/> 99		
4. Cocaína	<input type="radio"/> 1	<input type="radio"/> 2	<input type="radio"/> 99	<input type="radio"/> 1	<input type="radio"/> 2	<input type="radio"/> 3	<input type="radio"/> 4	<input type="radio"/> 5	<input type="radio"/> 99		
5. Crack	<input type="radio"/> 1	<input type="radio"/> 2	<input type="radio"/> 99	<input type="radio"/> 1	<input type="radio"/> 2	<input type="radio"/> 3	<input type="radio"/> 4	<input type="radio"/> 5	<input type="radio"/> 99		
6. Hongos	<input type="radio"/> 1	<input type="radio"/> 2	<input type="radio"/> 99	<input type="radio"/> 1	<input type="radio"/> 2	<input type="radio"/> 3	<input type="radio"/> 4	<input type="radio"/> 5	<input type="radio"/> 99		
7. LSD	<input type="radio"/> 1	<input type="radio"/> 2	<input type="radio"/> 99	<input type="radio"/> 1	<input type="radio"/> 2	<input type="radio"/> 3	<input type="radio"/> 4	<input type="radio"/> 5	<input type="radio"/> 99		
8. Éxtasis	<input type="radio"/> 1	<input type="radio"/> 2	<input type="radio"/> 99	<input type="radio"/> 1	<input type="radio"/> 2	<input type="radio"/> 3	<input type="radio"/> 4	<input type="radio"/> 5	<input type="radio"/> 99		
9. Cemento/ Thinner	<input type="radio"/> 1	<input type="radio"/> 2	<input type="radio"/> 99	<input type="radio"/> 1	<input type="radio"/> 2	<input type="radio"/> 3	<input type="radio"/> 4	<input type="radio"/> 5	<input type="radio"/> 99		
10. Otras:				<input type="radio"/> 1	<input type="radio"/> 2	<input type="radio"/> 3	<input type="radio"/> 4	<input type="radio"/> 5	<input type="radio"/> 99		

**SI NO HA CONSUMIDO NINGUNA SUSTANCIA PASE A P.60**

58. ¿Ha sentido alguna vez la necesidad de disminuir o dejar de consumir alguna de esas sustancias?

1 Sí. ¿Cuál/es? \_\_\_\_\_ 2 No 99 Ns/Nr

59. ¿Se ha sentido mal o culpable por la forma en la que consume alguna de estas sustancias?

1 Sí. ¿Cuál/es? \_\_\_\_\_ 2 No 99 Ns/Nr

60. Si usted, un/a familiar o un/a amigo, decidiera o quisiera dejar de consumir alguna de estas sustancias, ¿conoce algún sitio donde pueda acudir para recibir asesoría/ayuda sobre la forma en que debe hacerlo?

1 Sí. ¿Cuál? \_\_\_\_\_ 2 No 99 Ns/Nr

61. ¿En el último año, ha tenido que ir a un centro médico porque...LEER

**OPCIONES**

	Si	No	Ns/Nr
1...se ha sentido deprimido/a?	<input type="radio"/> 1	<input type="radio"/> 2	<input type="radio"/> 99
2...se ha sentido ansioso/a?	<input type="radio"/> 1	<input type="radio"/> 2	<input type="radio"/> 99
3...ha sentido estrés excesivo?	<input type="radio"/> 1	<input type="radio"/> 2	<input type="radio"/> 99
4... ha sentido deseos de quitarse la vida?	<input type="radio"/> 1	<input type="radio"/> 2	<input type="radio"/> 99
5...ha intentado quitarse la vida?	<input type="radio"/> 1	<input type="radio"/> 2	<input type="radio"/> 99
6...presenta una condición que le exige llevar un tratamiento psiquiátrico temporal o permanente?	<input type="radio"/> 1	<input type="radio"/> 2	<input type="radio"/> 99

**V- SEXUALIDAD**

**AHORA VAMOS A CONVERSAR ACERCA DE LA SEXUALIDAD**

62. ¿Ha recibido información acerca de...

	Sí No		¿Por parte de quién recibió esa información? <b>DEJAR QUE CONTESTE Y PREGUNTAR SI ALGÚN OTRO</b>			
	<input type="radio"/> 1	<input type="radio"/> 2	Familia	Centros educativos	Internet	Otros. ¿Cuál?
			<input type="radio"/> 1	<input type="radio"/> 2	<input type="radio"/> 3	<input type="radio"/> 4 _____
1...prevención de infecciones de transmisión sexual (ITS) y VIH o Sida?	<input type="radio"/> 1	<input type="radio"/> 2	<input type="radio"/> 1	<input type="radio"/> 2	<input type="radio"/> 3	<input type="radio"/> 4 _____
2...métodos anticonceptivos?	<input type="radio"/> 1	<input type="radio"/> 2	<input type="radio"/> 1	<input type="radio"/> 2	<input type="radio"/> 3	<input type="radio"/> 4 _____
3...anticoncepción oral de emergencia?	<input type="radio"/> 1	<input type="radio"/> 2	<input type="radio"/> 1	<input type="radio"/> 2	<input type="radio"/> 3	<input type="radio"/> 4 _____
4...placer y disfrute de la sexualidad?	<input type="radio"/> 1	<input type="radio"/> 2	<input type="radio"/> 1	<input type="radio"/> 2	<input type="radio"/> 3	<input type="radio"/> 4 _____
5...el derecho de decidir cuándo tener relaciones sexuales?	<input type="radio"/> 1	<input type="radio"/> 2	<input type="radio"/> 1	<input type="radio"/> 2	<input type="radio"/> 3	<input type="radio"/> 4 _____
6...las responsabilidades que conlleva el ejercicio de la sexualidad?	<input type="radio"/> 1	<input type="radio"/> 2	<input type="radio"/> 1	<input type="radio"/> 2	<input type="radio"/> 3	<input type="radio"/> 4 _____
7...afecto en la pareja?	<input type="radio"/> 1	<input type="radio"/> 2	<input type="radio"/> 1	<input type="radio"/> 2	<input type="radio"/> 3	<input type="radio"/> 4 _____
8...cuando debe visitar al ginecólogo o al urólogo?	<input type="radio"/> 1	<input type="radio"/> 2	<input type="radio"/> 1	<input type="radio"/> 2	<input type="radio"/> 3	<input type="radio"/> 4 _____
9...cuidados durante el embarazo?	<input type="radio"/> 1	<input type="radio"/> 2	<input type="radio"/> 1	<input type="radio"/> 2	<input type="radio"/> 3	<input type="radio"/> 4 _____
10...funcionamiento de los órganos reproductivos?	<input type="radio"/> 1	<input type="radio"/> 2	<input type="radio"/> 1	<input type="radio"/> 2	<input type="radio"/> 3	<input type="radio"/> 4 _____

63. ¿Ha tenido usted relaciones sexuales coitales?

1 Sí 2 No (PASE A P.76) 99 Ns/Nr (PASE A P.76)

64. ¿A qué edad tuvo su primera relación sexual? \_\_\_\_\_ 99 Ns/Nr

65. Tuvo su primera relación porque... **LEER OPCIONES. RESPUESTA UNICA**

- 1...consideraba que tenía edad para hacerlo
- 2...su pareja lo deseaba mucho
- 3...usted tenía deseos de probar
- 4...sus amigos/as lo hacían
- 5...estaba enamorado/a
- 6...le obligaron
- 7...Otra razón. ¿Cuál? \_\_\_\_\_
- 99 Ns/Nr

66. ¿La persona con la que tuvo su primera relación sexual, en ese momento... **LEER**

**OPCIONES. RESPUESTA UNICA**

- 1... era su novio/a?
- 2... era su esposo/a o vivían juntos/as?
- 3...era la persona con quien andaba?
- 4... era un/a extraño/a?
- 5... fue sexo pagado?
- 6... era su familiar?
- 7... era su amigo/a o conocido/a?
- 99 Ns/Nr

67. ¿Ha tenido relaciones sexuales... **USAR TARJETA 6**

	Si	No	Ns/Nr
1...con personas de su mismo sexo?	<input type="radio"/> 1	<input type="radio"/> 2	<input type="radio"/> 99
2...con personas de un sexo diferente al suyo?	<input type="radio"/> 1	<input type="radio"/> 2	<input type="radio"/> 99
3...con personas de más de un sexo?	<input type="radio"/> 1	<input type="radio"/> 2	<input type="radio"/> 99

68. En los **últimos doce meses** ¿Con qué frecuencia ha tenido usted relaciones sexuales?

- 1 No ha tenido (PASE A P. 72)
- 2 Ocasionalmente
- 3 Al menos una vez cada dos meses
- 4 Al menos una vez al mes
- 5 Al menos una vez por semana
- 6 Todos los días
- 99 Ns/Nr

69. En los últimos doce meses ¿Con cuántas personas ha tenido usted relaciones sexuales? \_\_\_\_\_  99 Ns/Nr

70. En los **últimos doce meses**, ¿con qué frecuencia ha tenido relaciones sexuales utilizando el preservativo?

- 1 Todas las veces
- 2 La gran mayoría de las veces
- 3 A menudo
- 4 Pocas veces
- 5 Casi nunca
- 6 Nunca (PASE A P. 72)
- 99 Ns/Nr

71. ¿Cuál fue la principal razón para usar el preservativo? **MARCAR SOLO LA PRINCIPAL RAZÓN**

- 1 Prevenir un embarazo
- 2 Protegerse del VIH o sida
- 3 Protegerse de otras Infecciones de Transmisión Sexual
- 99 Ns/Nr

72. De la siguiente lista, indíqueme, ¿Qué **método de prevención** utilizó en su primera relación sexual y en su última relación sexual? **USAR TARJETA 7**

	Primera relación	Última relación	Ns/Nr
1. Píldoras	<input type="radio"/> 1	<input type="radio"/> 2	<input type="radio"/> 99
2. Inyección	<input type="radio"/> 1	<input type="radio"/> 2	<input type="radio"/> 99
3. DIU o T de cobre	<input type="radio"/> 1	<input type="radio"/> 2	<input type="radio"/> 99
4. Anticoncepción Oral de Emergencia	<input type="radio"/> 1	<input type="radio"/> 2	<input type="radio"/> 99
5. Preservativo masculino	<input type="radio"/> 1	<input type="radio"/> 2	<input type="radio"/> 99
6. Esterilización femenina o ligadura	<input type="radio"/> 1	<input type="radio"/> 2	<input type="radio"/> 99
7. Esterilización masculina	<input type="radio"/> 1	<input type="radio"/> 2	<input type="radio"/> 99
8. Método Billings	<input type="radio"/> 1	<input type="radio"/> 2	<input type="radio"/> 99
9. Ritmo	<input type="radio"/> 1	<input type="radio"/> 2	<input type="radio"/> 99
10. Ningún método	<input type="radio"/> 1	<input type="radio"/> 2	<input type="radio"/> 99
11. Otro ¿Cuál? _____			

73. En relación con su salud reproductiva:

- a. ¿Está usted o su pareja embarazada en este momento?  Sí  No  99 Ns/Nr
- b. ¿Tiene hijos/as vivos? ¿Cuántos/os? \_\_\_\_\_  99 Ns/Nr **(SI NO TIENE HIJOS/AS O NO ESTÁ EMBARAZADA, PASAR A P. 76)**
- c. ¿Cuándo usted (o su pareja) quedó **embarazada de su último/a** hijo/a quería quedar embarazada en ese momento, quería esperar un poco, o no quería quedar embarazada?  1 Sí quería  2 Quería esperar  2 No quería  99 Ns/Nr

74. **SOLO A MUJERES. Y durante su último embarazo**, ¿recibió usted...

	Si	No	Ns/Nr
1...atención prenatal (control prenatal)?	<input type="radio"/> 1	<input type="radio"/> 2	<input type="radio"/> 99
2...curso prenatal?	<input type="radio"/> 1	<input type="radio"/> 2	<input type="radio"/> 99
3...atención psicológica (antes o después del parto)?	<input type="radio"/> 1	<input type="radio"/> 2	<input type="radio"/> 99

75. **SOLO A HOMBRES. ¿Durante el último embarazo de su pareja**, usted...

	Si	No	Ns/Nr
1...la acompañó a citas de control prenatal?	<input type="radio"/> 1	<input type="radio"/> 2	<input type="radio"/> 99
2...la acompañó a algún curso prenatal?	<input type="radio"/> 1	<input type="radio"/> 2	<input type="radio"/> 99
3...la acompañó durante el parto?	<input type="radio"/> 1	<input type="radio"/> 2	<input type="radio"/> 99

**ENCUESTADOR/A PREGUNTAR A TODAS/OS LOS ENTREVISTADAS/OS**

76. ¿De qué manera considera usted que se pueden evitar las Infecciones de Transmisión sexual (ITS) o el VIH (sida)?

	Si	No	Ns/Nr
1. Retirando el pene antes de la eyaculación	<input type="radio"/> 1	<input type="radio"/> 2	<input type="radio"/> 99
2. Evitando la eyaculación durante la relación sexual	<input type="radio"/> 1	<input type="radio"/> 2	<input type="radio"/> 99
3. Lavándose los genitales después de cada relación sexual	<input type="radio"/> 1	<input type="radio"/> 2	<input type="radio"/> 99
4. Utilizando condón al momento de la eyaculación	<input type="radio"/> 1	<input type="radio"/> 2	<input type="radio"/> 99
5. Teniendo sólo sexo oral	<input type="radio"/> 1	<input type="radio"/> 2	<input type="radio"/> 99
6. Usando condón siempre y durante toda la relación sexual	<input type="radio"/> 1	<input type="radio"/> 2	<input type="radio"/> 99
7. Teniendo relaciones sexuales con una pareja estable	<input type="radio"/> 1	<input type="radio"/> 2	<input type="radio"/> 99
8. No teniendo relaciones sexuales	<input type="radio"/> 1	<input type="radio"/> 2	<input type="radio"/> 99

77. ¿Ha vivido usted alguna de las siguientes situaciones? **USAR TARJETA 9.**

	Si	No	Ns/Nr
1. Miradas obscenas	<input type="radio"/> 1	<input type="radio"/> 2	<input type="radio"/> 99
2. Le han gritado vulgaridades	<input type="radio"/> 1	<input type="radio"/> 2	<input type="radio"/> 99
3. Le han tocado en la calle o en el bus, sin autorización	<input type="radio"/> 1	<input type="radio"/> 2	<input type="radio"/> 99
4. Le han enviado pornografía por redes sociales de internet	<input type="radio"/> 1	<input type="radio"/> 2	<input type="radio"/> 99
5. Le han obligado a mantener relaciones sexuales por internet, ya sea mediante fotos o videos	<input type="radio"/> 1	<input type="radio"/> 2	<input type="radio"/> 99
6. Han hecho comentarios ofensivos sobre usted en blogs y sitios web	<input type="radio"/> 1	<input type="radio"/> 2	<input type="radio"/> 99
7. Le han amenazado e insultado desde mensajería instantánea	<input type="radio"/> 1	<input type="radio"/> 2	<input type="radio"/> 99
8. Le han amenazado con publicar fotos o videos suyos en internet	<input type="radio"/> 1	<input type="radio"/> 2	<input type="radio"/> 99
9. Le han robado claves o suplantado su identidad en internet	<input type="radio"/> 1	<input type="radio"/> 2	<input type="radio"/> 99
10. Acoso sexual	<input type="radio"/> 1	<input type="radio"/> 2	<input type="radio"/> 99
11. Abusos sexuales	<input type="radio"/> 1	<input type="radio"/> 2	<input type="radio"/> 99
12. Violación	<input type="radio"/> 1	<input type="radio"/> 2	<input type="radio"/> 99

78. Le voy a leer una serie de frases, para cada una, por favor, indíqueme que tan de acuerdo está con cada afirmación. **USAR TARJETA 8**

Afirmación	Muy de acuerdo	De acuerdo	Ni de acuerdo, ni en desacuerdo	En desacuerdo	Muy en desacuerdo	Ns/Nr
1. La educación sexual en centros educativos	<input type="radio"/> 1	<input type="radio"/> 2	<input type="radio"/> 3	<input type="radio"/> 4	<input type="radio"/> 5	<input type="radio"/> 99
2. La unión civil de personas del mismo sexo	<input type="radio"/> 1	<input type="radio"/> 2	<input type="radio"/> 3	<input type="radio"/> 4	<input type="radio"/> 5	<input type="radio"/> 99
3. La crianza de niñas/os por parte de una pareja del mismo sexo	<input type="radio"/> 1	<input type="radio"/> 2	<input type="radio"/> 3	<input type="radio"/> 4	<input type="radio"/> 5	<input type="radio"/> 99
4. El aborto cuando está en peligro la vida de la mujer	<input type="radio"/> 1	<input type="radio"/> 2	<input type="radio"/> 3	<input type="radio"/> 4	<input type="radio"/> 5	<input type="radio"/> 99
5. El aborto cuando el feto tiene malformaciones que no le permitirán sobrevivir	<input type="radio"/> 1	<input type="radio"/> 2	<input type="radio"/> 3	<input type="radio"/> 4	<input type="radio"/> 5	<input type="radio"/> 99
6. El aborto cuando el embarazo es producto de una violación	<input type="radio"/> 1	<input type="radio"/> 2	<input type="radio"/> 3	<input type="radio"/> 4	<input type="radio"/> 5	<input type="radio"/> 99
7. El aborto cuando el embarazo se da en menores de 14 años	<input type="radio"/> 1	<input type="radio"/> 2	<input type="radio"/> 3	<input type="radio"/> 4	<input type="radio"/> 5	<input type="radio"/> 99
8. El aborto cuando la mujer lo decida por un motivo diferente a los anteriores	<input type="radio"/> 1	<input type="radio"/> 2	<input type="radio"/> 3	<input type="radio"/> 4	<input type="radio"/> 5	<input type="radio"/> 99

**VI- IDENTIDADES Y PERCEPCIÓN DE LOS DERECHOS**

**AHORA LE VOY A REALIZAR ALGUNAS PREGUNTAS ACERCA DE LA DEMOCRACIA Y LOS DERECHOS HUMANOS.**

79. Le voy a leer una serie de afirmaciones sobre la democracia. Para cada una, por favor, indíqueme si está usted muy en desacuerdo, en desacuerdo, ni de acuerdo ni en desacuerdo, de acuerdo o muy de acuerdo con cada afirmación.

Afirmación	Muy acuerdo	De Acuerdo	Ni de acuerdo, ni en desacuerdo	En desacuerdo	Muy en desacuerdo	Ns/Nr
1. La democracia es el mejor sistema político que existe	<input type="radio"/> 1	<input type="radio"/> 2	<input type="radio"/> 3	<input type="radio"/> 4	<input type="radio"/> 5	<input type="radio"/> 99
2. Los derechos humanos se cumplen más en otros sistemas políticos que en la democracia	<input type="radio"/> 1	<input type="radio"/> 2	<input type="radio"/> 3	<input type="radio"/> 4	<input type="radio"/> 5	<input type="radio"/> 99
3. Hay mejores formas de organización política que la democracia	<input type="radio"/> 1	<input type="radio"/> 2	<input type="radio"/> 3	<input type="radio"/> 4	<input type="radio"/> 5	<input type="radio"/> 99
4. Tengo confianza en los gobernantes costarricenses	<input type="radio"/> 1	<input type="radio"/> 2	<input type="radio"/> 3	<input type="radio"/> 4	<input type="radio"/> 5	<input type="radio"/> 99
5. El nivel de efectividad del sistema democrático es muy alto	<input type="radio"/> 1	<input type="radio"/> 2	<input type="radio"/> 3	<input type="radio"/> 4	<input type="radio"/> 5	<input type="radio"/> 99

80. ¿Cuáles son los principales problemas del país que le afectan a usted como persona joven? **DEJAR QUE CONTESTE**

- |   |   |
|---|---|
| <input type="radio"/> 1 Pobreza   | <input type="radio"/> 8 Falta de oportunidades educativas   |
| <input type="radio"/> 2 Inseguridad ciudadana                               | <input type="radio"/> 9 Alcoholismo                         |
| <input type="radio"/> 3 Falta de empleo                                     | <input type="radio"/> 10 Corrupción política                |
| <input type="radio"/> 4 Drogadicción  | <input type="radio"/> 11 Pandillas juveniles                |
| <input type="radio"/> 5 Inseguridad vial / riesgo de accidentes de tránsito | <input type="radio"/> 12 Problemas ambientales y ecológicos |
| <input type="radio"/> 6 Alto costo de la vida                               | <input type="radio"/> 13 Otros: _____                       |
| <input type="radio"/> 7 Violencia intrafamiliar/doméstica                   | <input type="radio"/> 99 Ns/Nr                              |

**A CONTINUACIÓN LE VOY A CONSULTAR ALGUNOS ASPECTOS SOBRE INSTITUCIONES DEL ESTADO QUE REALIZAN PROGRAMAS DIRIGIDOS A LA JUVENTUD**

81. ¿Por favor indíqueme si conoce estas Instituciones y de conocerlas cómo las califica?

Institución	Conoce		Como los califica		
	Sí	No	Bueno	Regular	Malo
1. Consejo de la Persona joven	<input type="radio"/> 1	<input type="radio"/> 2	<input type="radio"/> 1	<input type="radio"/> 2	<input type="radio"/> 3
2. Ministerio de Educación Pública	<input type="radio"/> 1	<input type="radio"/> 2	<input type="radio"/> 1	<input type="radio"/> 2	<input type="radio"/> 3
3. Instituto del Deporte y la Recreación	<input type="radio"/> 1	<input type="radio"/> 2	<input type="radio"/> 1	<input type="radio"/> 2	<input type="radio"/> 3
4. Caja Costarricense de Seguro Social	<input type="radio"/> 1	<input type="radio"/> 2	<input type="radio"/> 1	<input type="radio"/> 2	<input type="radio"/> 3
5. Ministerio de Trabajo y Seguridad Social	<input type="radio"/> 1	<input type="radio"/> 2	<input type="radio"/> 1	<input type="radio"/> 2	<input type="radio"/> 3
6. IAFA, Instituto de Alcoholismo y Farmacodependencia	<input type="radio"/> 1	<input type="radio"/> 2	<input type="radio"/> 1	<input type="radio"/> 2	<input type="radio"/> 3
7. Ministerio de Cultura y Juventud	<input type="radio"/> 1	<input type="radio"/> 2	<input type="radio"/> 1	<input type="radio"/> 2	<input type="radio"/> 3
8. Universidades Públicas	<input type="radio"/> 1	<input type="radio"/> 2	<input type="radio"/> 1	<input type="radio"/> 2	<input type="radio"/> 3

82. ¿Cuánta confianza tiene usted en las siguientes instituciones o entidades?

	Mucha	Poca	Ninguna	Ns/Nr
1. Poder Ejecutivo (Gobierno Central)	<input type="radio"/> 1	<input type="radio"/> 2	<input type="radio"/> 3	<input type="radio"/> 99
2. Municipalidades	<input type="radio"/> 1	<input type="radio"/> 2	<input type="radio"/> 3	<input type="radio"/> 99
3. Defensoría de los Habitantes de la República	<input type="radio"/> 1	<input type="radio"/> 2	<input type="radio"/> 3	<input type="radio"/> 99
4. Tribunal Supremo de Elecciones	<input type="radio"/> 1	<input type="radio"/> 2	<input type="radio"/> 3	<input type="radio"/> 99
5. Poder Judicial (Corte y Tribunales)	<input type="radio"/> 1	<input type="radio"/> 2	<input type="radio"/> 3	<input type="radio"/> 99
6. Iglesia Católica	<input type="radio"/> 1	<input type="radio"/> 2	<input type="radio"/> 3	<input type="radio"/> 99
7. Otras Iglesias	<input type="radio"/> 1	<input type="radio"/> 2	<input type="radio"/> 3	<input type="radio"/> 99
8. Universidades públicas	<input type="radio"/> 1	<input type="radio"/> 2	<input type="radio"/> 3	<input type="radio"/> 99
9. Medios de Comunicación (TV, prensa, radio)	<input type="radio"/> 1	<input type="radio"/> 2	<input type="radio"/> 3	<input type="radio"/> 99
10. Asamblea Legislativa (Diputados)	<input type="radio"/> 1	<input type="radio"/> 2	<input type="radio"/> 3	<input type="radio"/> 99
11. Fuerza pública (policía)	<input type="radio"/> 1	<input type="radio"/> 2	<input type="radio"/> 3	<input type="radio"/> 99
12. Partidos políticos	<input type="radio"/> 1	<input type="radio"/> 2	<input type="radio"/> 3	<input type="radio"/> 99
13. Contraloría General de la República	<input type="radio"/> 1	<input type="radio"/> 2	<input type="radio"/> 3	<input type="radio"/> 99

83. ¿Ha participado usted en algunas de las siguientes actividades?

	Sí	No	Ns/Nr
1. Marchas públicas	<input type="radio"/> 1	<input type="radio"/> 2	<input type="radio"/> 99
2. Manifestaciones para apoyar situaciones sociales (Día no violencia, Campaña contra el Cáncer)	<input type="radio"/> 1	<input type="radio"/> 2	<input type="radio"/> 99
3. Movimientos para mejoras comunales	<input type="radio"/> 1	<input type="radio"/> 2	<input type="radio"/> 99
4. Firma de cartas o peticiones a políticos o funcionarios públicos	<input type="radio"/> 1	<input type="radio"/> 2	<input type="radio"/> 99
5. Puesto un recurso de amparo	<input type="radio"/> 1	<input type="radio"/> 2	<input type="radio"/> 99
6. Denuncia en la Defensoría del consumidor	<input type="radio"/> 1	<input type="radio"/> 2	<input type="radio"/> 99
7. Denuncia en medios de comunicación	<input type="radio"/> 1	<input type="radio"/> 2	<input type="radio"/> 99
8. Reproducción de correos, mensajes de texto o en redes sociales de violaciones de derechos humanos	<input type="radio"/> 1	<input type="radio"/> 2	<input type="radio"/> 99
9. Denuncia en contraloría de servicios de una institución	<input type="radio"/> 1	<input type="radio"/> 2	<input type="radio"/> 99
10. Alguna otra actividad similar en la que haya participado: _____	<input type="radio"/> 1	<input type="radio"/> 2	<input type="radio"/> 99

84. Las siguientes preguntas están relacionadas con su espiritualidad y creencias.

¿cree usted en ...	Sí	No	Ns/Nr
1...Dios?	<input type="radio"/> 1	<input type="radio"/> 2	<input type="radio"/> 99
2...Jesucristo?	<input type="radio"/> 1	<input type="radio"/> 2	<input type="radio"/> 99
3...Alguna divinidad no cristiana?	<input type="radio"/> 1	<input type="radio"/> 2	<input type="radio"/> 99
4...Los santos?	<input type="radio"/> 1	<input type="radio"/> 2	<input type="radio"/> 99
5...El diablo?	<input type="radio"/> 1	<input type="radio"/> 2	<input type="radio"/> 99
6...Astrología?	<input type="radio"/> 1	<input type="radio"/> 2	<input type="radio"/> 99
7...El Tarot o el I Ching?	<input type="radio"/> 1	<input type="radio"/> 2	<input type="radio"/> 99
8...La reencarnación?	<input type="radio"/> 1	<input type="radio"/> 2	<input type="radio"/> 99
9...Los ángeles?	<input type="radio"/> 1	<input type="radio"/> 2	<input type="radio"/> 99
10...La magia?	<input type="radio"/> 1	<input type="radio"/> 2	<input type="radio"/> 99
11...El chamanismo?	<input type="radio"/> 1	<input type="radio"/> 2	<input type="radio"/> 99
12...Algún otro ser supremo o fuerza superior? ¿Cuál? _____	<input type="radio"/> 1	<input type="radio"/> 2	<input type="radio"/> 99

85. Pertenece o se siente cercano/a a alguna religión, creencia o iglesia?

**INDAGAR SI ES PRACTICANTE O NO**

- 1 Sí, ¿a cuál? \_\_\_\_\_ ¿Es Practicante? \_\_\_\_\_
- 2 No 99 Ns/Nr

**AHORA VAMOS A CONVERSAR SOBRE DIFERENTES ASPECTOS DE USTED COMO PERSONA JOVEN**

	Mejor que hoy	Peor que hoy	Igual que hoy	Ns/Nr
1...Usted piensa que estará	<input type="radio"/> 1	<input type="radio"/> 2	<input type="radio"/> 3	<input type="radio"/> 99
2...Usted piensa que las personas jóvenes estarán	<input type="radio"/> 1	<input type="radio"/> 2	<input type="radio"/> 3	<input type="radio"/> 99

87. ¿Qué tan satisfecho (a) está usted con su imagen personal?

- 1 Totalmente Insatisfecho 4 Satisfecho
- 2 Insatisfecho 5 Totalmente satisfecho
- 3 Ni satisfecho, ni insatisfecho 99 Ns/Nr

88. ¿Si usted pudiera cambiar algo de su imagen, que cambiaría? **DEJAR QUE CONTESTE**

- 1 Adelgazar 4 Cambio de look
- 2 Agrandar partes del cuerpo 5 No cambiaría nada
- 3 Cambiar de carácter 6 Otros \_\_\_\_\_

89. Mencione **dos** razones por las que a usted le gusta ser joven. **DEJAR QUE CONTESTE**

- 1 Oportunidades de encontrar empleo 5 Tiempo para realizar actividades que me gustan
- 2 Porque puedo estudiar 6 Porque me siento seguro y protegido
- 3 Tengo menos responsabilidades 7 Ninguna
- 4 Tomo mis propias decisiones 8 Otros \_\_\_\_\_

90. Mencione dos razones por las que a usted no le gusta ser joven.

**DEJAR QUE CONTESTE**

- 1 Porque me irrespetan 4 No puedo tomar mis decisiones
- 2 Dificultades para encontrar empleo 5 Ninguna
- 3 Porque tengo que estudiar 6 Otros: \_\_\_\_\_

91. ¿Se siente usted identificado/a con alguna de las siguientes expresiones? **LEER OPCIONES**

- |                                      |                                 |                                      |
|--------------------------------------|---------------------------------|--------------------------------------|
| <input type="radio"/> 1 Metaleros    | <input type="radio"/> 6 Skates  | <input type="radio"/> 11 Parkour     |
| <input type="radio"/> 2 Emos         | <input type="radio"/> 7 Manga   | <input type="radio"/> 12 Rockero     |
| <input type="radio"/> 3 Góticos      | <input type="radio"/> 8 Hip hop | <input type="radio"/> 13 Break dance |
| <input type="radio"/> 4 Punk         | <input type="radio"/> 9 Rastas  | <input type="radio"/> 14 Ninguno     |
| <input type="radio"/> 5 Reguetoneros | <input type="radio"/> 10 Barras | <input type="radio"/> Otro _____     |

92. De la siguiente lista, señale dos metas que a usted le gustaría alcanzar en los próximos 5 años: LEER OPCIONES
- |   |  |
|---|--|
| <input type="radio"/> 1 Continuar o finalizar estudios                        | <input type="radio"/> 8 Viajar al extranjero       |
| <input type="radio"/> 2 Encontrar trabajo o mejorar las condiciones laborales | <input type="radio"/> 7 Regresar al país de origen |
| <input type="radio"/> 3 Realizar actividades recreativas o deportivas         | <input type="radio"/> 9 Tener vivienda propia      |
| <input type="radio"/> 4 Establecer su propio negocio o empresa                | <input type="radio"/> 10 No tengo metas            |
| <input type="radio"/> 5 Realizar actividades artísticas o culturales          | <input type="radio"/> 77 Otras: _____              |
| <input type="radio"/> 6 Establecer o mejorar la vida en pareja                |  |
| <input type="radio"/> 99 Ns/Nr  |  |

**LAS SIGUIENTES PREGUNTAS ESTÁN DIRIGIDAS A EXPLORAR SU IDENTIDAD DE GÉNERO**

93. Su sexo es... **USAR TARJETA 10**
- |  |                                |                                     |
|--|--------------------------------|-------------------------------------|
| <input type="radio"/> 1 Hombre             | <input type="radio"/> 2 Mujer  | <input type="radio"/> 3 Intersexual |
| <input type="radio"/> 4 Otro, ¿cuál? _____ | <input type="radio"/> 99 Ns/Nr |                                     |
94. Actualmente ¿se considera usted de género... **USAR TARJETA 11**
- |  |   |
|--|---|
| <input type="radio"/> 1...Masculino?             | <input type="radio"/> 4...Transgénero femenino? |
| <input type="radio"/> 2...Femenino?              | <input type="radio"/> 5 Otro, ¿cuál? _____      |
| <input type="radio"/> 3...Transgénero masculino? |   |

95. ¿Actualmente, cuál de las siguientes frases le describe mejor? **RESPUESTA ÚNICA. USAR TARJETA 12**
- 1 Se siente atraído y mantiene relaciones íntimas y sexuales con personas de su mismo sexo
  - 2 Se siente atraído y mantiene relaciones íntimas y sexuales con personas de diferente sexo al suyo
  - 3 Se siente atraído y mantiene relaciones íntimas y sexuales con personas de más de un sexo al suyo
  - 4 Otro, ¿cuál? \_\_\_\_\_

**AHORA LE VOY A REALIZAR ALGUNAS CONSULTAS SOBRE SITUACIONES DE DISCRIMINACIÓN**

96. ¿Ha sufrido usted alguna de las siguientes situaciones de discriminación por... **LEER OPCIONES**
- |  | Nunca                    | Ocasional-mente          | Casi siempre o siempre   | Ns/Nr                    |
|--|--------------------------|--------------------------|--------------------------|--------------------------|
| 1...Su color de piel?  | <input type="radio"/> 01 | <input type="radio"/> 02 | <input type="radio"/> 03 | <input type="radio"/> 99 |
| 2...Su edad?   | <input type="radio"/> 01 | <input type="radio"/> 02 | <input type="radio"/> 03 | <input type="radio"/> 99 |
| 3...Discriminación étnica?   | <input type="radio"/> 01 | <input type="radio"/> 02 | <input type="radio"/> 03 | <input type="radio"/> 99 |
| 4...Su sexo?   | <input type="radio"/> 01 | <input type="radio"/> 02 | <input type="radio"/> 03 | <input type="radio"/> 99 |
| 5...Su clase social (Por su condición socioeconómica)?                         | <input type="radio"/> 01 | <input type="radio"/> 02 | <input type="radio"/> 03 | <input type="radio"/> 99 |
| 6...Por su orientación sexual?   | <input type="radio"/> 01 | <input type="radio"/> 02 | <input type="radio"/> 03 | <input type="radio"/> 99 |
| 7...Por tener alguna discapacidad?   | <input type="radio"/> 01 | <input type="radio"/> 02 | <input type="radio"/> 03 | <input type="radio"/> 99 |
| 8...Por ser indígena?  | <input type="radio"/> 01 | <input type="radio"/> 02 | <input type="radio"/> 03 | <input type="radio"/> 99 |
| 9...Por ser migrante?  | <input type="radio"/> 01 | <input type="radio"/> 02 | <input type="radio"/> 03 | <input type="radio"/> 99 |
| 10...Su apariencia física?   | <input type="radio"/> 01 | <input type="radio"/> 02 | <input type="radio"/> 03 | <input type="radio"/> 99 |
| 11...Por expresar su pensamiento   | <input type="radio"/> 01 | <input type="radio"/> 02 | <input type="radio"/> 03 | <input type="radio"/> 99 |
| 12...Su manera de vestir?  | <input type="radio"/> 01 | <input type="radio"/> 02 | <input type="radio"/> 03 | <input type="radio"/> 99 |
| 13...Por ser gótico, metalero, rockero o pertenecer a otra subcultura juvenil? | <input type="radio"/> 01 | <input type="radio"/> 02 | <input type="radio"/> 03 | <input type="radio"/> 99 |
| 14...Por el lugar donde vive?  | <input type="radio"/> 01 | <input type="radio"/> 02 | <input type="radio"/> 03 | <input type="radio"/> 99 |
97. ¿Alguna vez usted se ha sentido discriminado/a en alguna de las siguientes situaciones o lugares? **LEER OPCIONES**
- |   |  |
|---|--|
| <input type="radio"/> 1 En tu casa o casa de amigos       | <input type="radio"/> 5 En tu relación de pareja o familia |
| <input type="radio"/> 2 En tu centro de estudios          | <input type="radio"/> 6 Con tus amigos                     |
| <input type="radio"/> 3 Al buscar trabajo o en tu trabajo | <input type="radio"/> 7 Nunca te has sentido discriminado  |
| <input type="radio"/> 4 En la calle                       | <input type="radio"/> 99 Ns / Nr                           |
98. ¿Hay algún grupo o tipo de persona que a usted NO le gustaría tener de vecino/a?
- 01 Sí ¿Cuál? \_\_\_\_\_ 02 No 99 Ns / Nr

**VII- USO DEL TIEMPO Y TECNOLOGÍAS**

**AHORA VAMOS HABLAR ACERCA DEL USO DE LAS TECNOLOGÍAS Y USO DEL TIEMPO LIBRE**

99. **Durante el último año**, ¿Ha tenido usted acceso a internet, mediante.... **LEER OPCIONES, RESPUESTA MULTIPLE**
- |   |   |
|---|---|
| <input type="radio"/> 1...Celular prepago?  | <input type="radio"/> 5...Café internet?            |
| <input type="radio"/> 2...Celular postpago? | <input type="radio"/> 6...Casa de amigo o familiar? |
| <input type="radio"/> 3...Hogar?            | <input type="radio"/> 7...Trabajo?                  |
| <input type="radio"/> 4...Centro educativo? | <input type="radio"/> 99 Ns / Nr                    |
100. **Durante el último año**, ¿Ha utilizado usted internet para...
- |   | Si                       | No                       | Ns/Nr                    |
|---|--------------------------|--------------------------|--------------------------|
| 1. ...utilizar redes sociales?                  | <input type="radio"/> 01 | <input type="radio"/> 02 | <input type="radio"/> 99 |
| 2. ...comprar por internet?                     | <input type="radio"/> 01 | <input type="radio"/> 02 | <input type="radio"/> 99 |
| 3. ...por trabajo?                              | <input type="radio"/> 01 | <input type="radio"/> 02 | <input type="radio"/> 99 |
| 4. ...por estudio?                              | <input type="radio"/> 01 | <input type="radio"/> 02 | <input type="radio"/> 99 |
| 5. ...bajar ver o escuchar música / videos?     | <input type="radio"/> 01 | <input type="radio"/> 02 | <input type="radio"/> 99 |
| 6. ...leer o bajar libros, revistas periódicos? | <input type="radio"/> 01 | <input type="radio"/> 02 | <input type="radio"/> 99 |
| 7. ...acceso correo electrónico?                | <input type="radio"/> 01 | <input type="radio"/> 02 | <input type="radio"/> 99 |
| 8. ...ver pornografía?                          | <input type="radio"/> 01 | <input type="radio"/> 02 | <input type="radio"/> 99 |
| 9. ...hacer pagos?                              | <input type="radio"/> 01 | <input type="radio"/> 02 | <input type="radio"/> 99 |
| 10. ...ver televisión por internet?             | <input type="radio"/> 01 | <input type="radio"/> 02 | <input type="radio"/> 99 |
| 11. ...jugar en línea?                          | <input type="radio"/> 01 | <input type="radio"/> 02 | <input type="radio"/> 99 |
| 12. ...bajar programas?                         | <input type="radio"/> 01 | <input type="radio"/> 02 | <input type="radio"/> 99 |
| 13. ...buscar información?                      | <input type="radio"/> 01 | <input type="radio"/> 02 | <input type="radio"/> 99 |

101. **Durante el último año** ¿con qué frecuencia ha realizado las siguientes actividades?

	VER TV	ESCUCHAR MUSICA	VIDEO JUEGOS	USAR INTERNET	USAR COMPUTADORA
1. Mas de 3hrs diarias	<input type="radio"/> 01	<input type="radio"/> 02	<input type="radio"/> 03	<input type="radio"/> 04	<input type="radio"/> 05
2. De 1 a 2hrs Diarias	<input type="radio"/> 01	<input type="radio"/> 02	<input type="radio"/> 03	<input type="radio"/> 04	<input type="radio"/> 05
3. De 30 Min a 1hr diaria	<input type="radio"/> 01	<input type="radio"/> 02	<input type="radio"/> 03	<input type="radio"/> 04	<input type="radio"/> 05
4. Menos 30 Min Día	<input type="radio"/> 01	<input type="radio"/> 02	<input type="radio"/> 03	<input type="radio"/> 04	<input type="radio"/> 05
5. Nunca	<input type="radio"/> 01	<input type="radio"/> 02	<input type="radio"/> 03	<input type="radio"/> 04	<input type="radio"/> 05

102. **Durante el último año**, ¿con qué frecuencia ha realizado las siguientes actividades?

	Siempre	A veces	Casi nunca	Nunca	Ns/Nr
1. Estudiar y hacer tareas	<input type="radio"/> 01	<input type="radio"/> 02	<input type="radio"/> 03	<input type="radio"/> 04	<input type="radio"/> 99
2. Practicar algún deporte	<input type="radio"/> 01	<input type="radio"/> 02	<input type="radio"/> 03	<input type="radio"/> 04	<input type="radio"/> 99
3. Asistir actividades culturales (conciertos de música, teatro, salones de baile o discotecas, danza, circo, títeres, etc.)	<input type="radio"/> 01	<input type="radio"/> 02	<input type="radio"/> 03	<input type="radio"/> 04	<input type="radio"/> 99
4. Actividades extremas (canopy, boonge, etc.)	<input type="radio"/> 01	<input type="radio"/> 02	<input type="radio"/> 03	<input type="radio"/> 04	<input type="radio"/> 99
5. Salir al campo, montaña, playa	<input type="radio"/> 01	<input type="radio"/> 02	<input type="radio"/> 03	<input type="radio"/> 04	<input type="radio"/> 99
6. Salir con amigos	<input type="radio"/> 01	<input type="radio"/> 02	<input type="radio"/> 03	<input type="radio"/> 04	<input type="radio"/> 99
7. Salir con la pareja	<input type="radio"/> 01	<input type="radio"/> 02	<input type="radio"/> 03	<input type="radio"/> 04	<input type="radio"/> 99
8. Ir al cine o alquilar películas	<input type="radio"/> 01	<input type="radio"/> 02	<input type="radio"/> 03	<input type="radio"/> 04	<input type="radio"/> 99
9. Leer revistas o periódicos	<input type="radio"/> 01	<input type="radio"/> 02	<input type="radio"/> 03	<input type="radio"/> 04	<input type="radio"/> 99
10. Realizar algún tipo de artesanía y/o manualidad (artesanías, bisutería, costura, otros.)	<input type="radio"/> 01	<input type="radio"/> 02	<input type="radio"/> 03	<input type="radio"/> 04	<input type="radio"/> 99
11. Realizar alguna actividad artística (dibujar, pintar, tocar instrumentos musicales, escribir, diseñar, tomar fotografías, etc.)	<input type="radio"/> 01	<input type="radio"/> 02	<input type="radio"/> 03	<input type="radio"/> 04	<input type="radio"/> 99
12. Leer libros o novelas	<input type="radio"/> 01	<input type="radio"/> 02	<input type="radio"/> 03	<input type="radio"/> 04	<input type="radio"/> 99
13. Asistir a fiestas populares, patronales, cívicas, topes, festivales, ferias	<input type="radio"/> 01	<input type="radio"/> 02	<input type="radio"/> 03	<input type="radio"/> 04	<input type="radio"/> 99
14. Hacer trabajo voluntario en la comunidad, con organizaciones, en parques	<input type="radio"/> 01	<input type="radio"/> 02	<input type="radio"/> 03	<input type="radio"/> 04	<input type="radio"/> 99



103. **Durante el último año**, ¿ha tenido usted acceso en su comunidad a...

	Si	No	Ns/Nr
1...Instalaciones deportivas cerradas (canchas de fútbol, fútbol 5, basquetbol, piscinas, etc.)?	<input type="radio"/> 01	<input type="radio"/> 02	<input type="radio"/> 099
2...Espacios abiertos para practicar deportes: plazas, canchas, parque?	<input type="radio"/> 01	<input type="radio"/> 02	<input type="radio"/> 099
3...Clases de alguna actividad deportiva?	<input type="radio"/> 01	<input type="radio"/> 02	<input type="radio"/> 099
4...Centro o salón comunal?	<input type="radio"/> 01	<input type="radio"/> 02	<input type="radio"/> 099
5...Clases/grupos de baile, teatro, pintura, música, etc.?	<input type="radio"/> 01	<input type="radio"/> 02	<input type="radio"/> 099
6...Clases de manualidades y/o artesanías?	<input type="radio"/> 01	<input type="radio"/> 02	<input type="radio"/> 099

104. **Durante el último año**, ¿Ha participado usted en alguno en los siguientes grupos?

	Si	No	Ns/Nr
1. Religioso	<input type="radio"/> 01	<input type="radio"/> 02	<input type="radio"/> 099
2. Deportivo	<input type="radio"/> 01	<input type="radio"/> 02	<input type="radio"/> 099
3. Ecológico	<input type="radio"/> 01	<input type="radio"/> 02	<input type="radio"/> 099
4. Estudiantil (Gobierno Estudiantil, banda, equipos deportivos, grupos culturales)	<input type="radio"/> 01	<input type="radio"/> 02	<input type="radio"/> 099
5. Universitario (Federación de Estudiantes, Asociaciones de escuelas)	<input type="radio"/> 01	<input type="radio"/> 02	<input type="radio"/> 099
6. Grupo Comunal (Asociaciones de Desarrollo, juntas escolares, comités de agua)	<input type="radio"/> 01	<input type="radio"/> 02	<input type="radio"/> 099
7. Municipales (Comité Cantonal de la Persona Joven, comisiones municipales)	<input type="radio"/> 01	<input type="radio"/> 02	<input type="radio"/> 099
8. Cooperativo	<input type="radio"/> 01	<input type="radio"/> 02	<input type="radio"/> 099
9. Artístico/cultural (música, teatro, danza, bailes, artes plásticas, etc.)	<input type="radio"/> 01	<input type="radio"/> 02	<input type="radio"/> 099
10. Sindical	<input type="radio"/> 01	<input type="radio"/> 02	<input type="radio"/> 099
11. En un Partido político como militante	<input type="radio"/> 01	<input type="radio"/> 02	<input type="radio"/> 099
12. En grupos de Bien social (Scout, Cruz Roja, clubes rotarios, 4S, Club Leones)	<input type="radio"/> 01	<input type="radio"/> 02	<input type="radio"/> 099
13. Otros: _____			

**IX- CARACTERISTICAS DEL ENTREVISTADO**

**PARA FINALIZAR LE VOY A SOLICITAR ALGUNA INFORMACIÓN ADICIONAL**

105. ¿Cuál es su edad en años cumplidos? \_\_\_\_\_

106. Cuando usted nació, ¿en qué país vivía su mamá?

<input type="radio"/> 01 Costa Rica	<input type="radio"/> 04 Caribe
<input type="radio"/> 02 Nicaragua	<input type="radio"/> 05 Centroamérica
<input type="radio"/> 03 Colombia	<input type="radio"/> 06 Otro _____

107. ¿Cuál es su nacionalidad?

<input type="radio"/> 01 Costarricense. <b>PASE A P. 109</b>	<input type="radio"/> 03 Colombiano
<input type="radio"/> 02 Nicaragüense	<input type="radio"/> 04 Otra: _____

108. ¿Cuenta usted con algunos de los siguientes documentos?

	Vigente	Vencida	Ns/Nr
1. Cédula de residencia	<input type="radio"/> 01	<input type="radio"/> 02	<input type="radio"/> 099
2. Carné de refugiado	<input type="radio"/> 01	<input type="radio"/> 02	<input type="radio"/> 099
3. Permiso de Permanencia	<input type="radio"/> 01	<input type="radio"/> 02	<input type="radio"/> 099
4. Visa de Ingreso	<input type="radio"/> 01	<input type="radio"/> 02	<input type="radio"/> 099

109. ¿Tiene usted Seguro Social?

01 Sí     02 No **PASE A P. 111**     099 Ns/Nr

110. ¿Qué tipo de Seguro Social tiene usted? **NO LEER OPCIONES. RESPUESTA UNICA**

<input type="radio"/> 01 Asegurado directo	<input type="radio"/> 04 Seguro mediante convenio (asociaciones, sindicatos, cooperativas)
<input type="radio"/> 02 Asegurado Indirecto (por un familiar)	<input type="radio"/> 05 Patrono da para pagar seguro cuenta propia
<input type="radio"/> 03 Cuenta propia	<input type="radio"/> 06 Otra (especifique): _____
<input type="radio"/> 099 Ns/Nr	

111. ¿En su vivienda tiene usted acceso a...

	Si	No	Ns/Nr
1...Radio o equipo sonido?	<input type="radio"/> 01	<input type="radio"/> 02	<input type="radio"/> 099
2...Tablet?	<input type="radio"/> 01	<input type="radio"/> 02	<input type="radio"/> 099
3...Ducha para agua caliente?	<input type="radio"/> 01	<input type="radio"/> 02	<input type="radio"/> 099
4...Tanque para agua caliente?	<input type="radio"/> 01	<input type="radio"/> 02	<input type="radio"/> 099
5...Teléfono residencial?	<input type="radio"/> 01	<input type="radio"/> 02	<input type="radio"/> 099
6...Teléfono celular?	<input type="radio"/> 01	<input type="radio"/> 02	<input type="radio"/> 099
7...Pantalla de TV (Plasma o LCD)?	<input type="radio"/> 01	<input type="radio"/> 02	<input type="radio"/> 099
8...Televisión por cable?	<input type="radio"/> 01	<input type="radio"/> 02	<input type="radio"/> 099
9...Televisión a color?	<input type="radio"/> 01	<input type="radio"/> 02	<input type="radio"/> 099
10...Computadora de escritorio?	<input type="radio"/> 01	<input type="radio"/> 02	<input type="radio"/> 099
11...Computadora portátil?	<input type="radio"/> 01	<input type="radio"/> 02	<input type="radio"/> 099
12...Internet en la vivienda?	<input type="radio"/> 01	<input type="radio"/> 02	<input type="radio"/> 099
13...Televisión digital?	<input type="radio"/> 01	<input type="radio"/> 02	<input type="radio"/> 099
14...Cámara digital?	<input type="radio"/> 01	<input type="radio"/> 02	<input type="radio"/> 099
15...Reproductor música?	<input type="radio"/> 01	<input type="radio"/> 02	<input type="radio"/> 099

112. ¿Esta vivienda ... **LEER OPCIONES.**

<input type="radio"/> 01 Es propia, totalmente pagada?	<input type="radio"/> 04 Esta en precario?
<input type="radio"/> 02 Es propia, pagando préstamo?	<input type="radio"/> 05 Otra (cedida, prestada)
<input type="radio"/> 03 Es alquilada?	

113. ¿Cuál es su estado civil? **DEJAR QUE CONTESTE**

<input type="radio"/> 01 Soltero (a)	<input type="radio"/> 04 Casado (a)
<input type="radio"/> 02 Separado (a)	<input type="radio"/> 05 Divorciado (a)
<input type="radio"/> 03 Viudo (a)	<input type="radio"/> 06 Unión libre
<input type="radio"/> 099 Ns/Nr	

**He tratado de anotar todas sus respuestas al pie de la letra, pero puede ser que a la hora de revisarlas me haya faltado algo o no entienda o que en la oficina quieran verificar si le hice realmente la entrevista, ¿usted sería tan amable de darme un número de teléfono en que pueda localizarlo para aclarar alguna duda?**

01. Sí ¿Cuál es el número? \_\_\_\_\_  02. No.

Nombre: \_\_\_\_\_

Dirección: \_\_\_\_\_

**AGRADEZCA**

**SÓLO PARA EL ENCUESTADOR:**

**DECLARACION DEL ENCUESTADOR**

Declaro que esta encuesta ha sido conducida estrictamente con los acuerdos y especificaciones del código de conducta de **FDS** y con una persona a quien no conozco.

Firma: \_\_\_\_\_ Fecha: \_\_\_\_\_

2<sup>da</sup>

Encuesta Nacional  
de Juventudes  
Costa Rica 2013



CONSEJO NACIONAL DE POLÍTICA PÚBLICA DE LA PERSONA JOVEN  
MINISTERIO DE CULTURA Y JUVENTUD

[www.cpj.go.cr](http://www.cpj.go.cr)

